大正十一年七月二十四日第三種郵便物認可　（郵政局特准掛號認爲新聞紙類）

滿洲報

(本報價目)每月一圓四角六個月七圓全年十五圓郵費先惠概不收(外國除中國日本概加郵費)(廣告刊費)一行十二字起碼一日每行一圓特別地位加倍長期者另議以上俱以現大洋爲本位但朝鮮日本內地即以日本金幣爲本位

大連市常盤町二十九番地　發行所　滿洲報社　電話

發行人　印刷人

THE MAN CHOU PAO
29-31 Tokiwacho
Dairen, Manchoukuo

昭和九年十一月廿八日

關東軍司令官之更動
已由林陸相奏准
繼任之南大將手腕與聲望
在此重大時機實最爲適任

林陸相於廿六日下午一時半入宮拜謁天皇陛下稟奏更迭關東軍司令官及西植田兩將軍昇爲大將事宜仰求核准並又謹答各種垂詢後退出井堀大將親任式豫定卅日舉行關東軍司令官之更迭料在下月上旬云(國通廿七日東京電)

林陸相已於廿六日午後進謁宮中奏陳關東軍司令官之更迭並懇請御裁決故近日內當可發令茲聞繼菱刈大將之後被親補爲軍司令官之南大將乃菱刈大將之一期後輩係士官學校第六期騎兵科出身現居於軍事參議官之首歷任中國駐屯軍司令官騎兵學校長士官學校長騎兵監第十六師團長參謀次長朝鮮軍司令官等要職滿洲事變當時任陸軍大臣職本年六十一歲猶復精神矍鑠體格壯健同時頭腦明斷又富政治手腕因有參謀次長及陸軍大臣等經驗故尤通曉軍令軍政爲現陸軍巨頭之碩果而有爲首相候補者之呼聲對政界及國際情勢均極精通故實爲滿洲國重大時機中之最適任者

華北政情已趨於安泰
中日關係亦頗爲圓滿
全滿特務機關長在新京會議
過奉天赴京之柴山武官談話

全滿特務機關長會議定於二十七八兩日於新京舉行故儀我山海關特務機關長特於二十六日午前十時由山海關赴京參加聞同日午前六時柴山武官與大木天津駐屯軍參謀亦經奉山路抵奉旋即轉京據柴山武官談華北政情已趨安泰日華兩國關係亦頗圓滿蔣介石氏之出巡華北似頗得各方好感〇〇問題大綱已決今後僅餘技術上問題耳余以爲必可有圓滿協調華北當局因其地位關係不承認與滿洲國直接交涉故過渡交涉辦法自非由日華當事者間舉行各種折衝不可

東方旅行社之車輛會議於二十七日在北平舉行

該會議完全爲技術性質北寧線路雖不長但員工則達三千七八百職制頗爲紊亂殷同局長現正積極努力以謀改善然因長年無統制之結果故於一朝一夕改善當係難事車輛會議之結果今後奉天北平間之直通車將連結六輛行駛云云

美國收買現銀政策
將成外交問題
華方用盡手段無効果
懇駐俄美大使代爲緩和

因美國銀政策之影响上海銀市場動搖日甚現銀流出大有不可遏止之勢國民政府對之頗爲憂慮現時正在研究應付方策中據二十六日某方當局接電稱國民政府以前此輸出稅之提高及其他手段並無効果乃懇目下逗留上海之駐俄美大使布利特氏轉商美政府緩和收買現銀政策故銀問題或將化爲中美間之外交問題云(二十七日東京電)

新制度下十省之一瞥 (六)
及省行政機關之首腦人物

三江省

(續昨)非祗該氏一人深感滿足即關係地方商民深感有所依賴且總務廳長係由北滿特別區公署總務處長榮轉之樋口光雄氏該氏係青森市人氏現年四十六歲於大正六年畢業於東京帝大法科當投身於教育界最後由大連女子商業學校一躍而入滿洲國性情溫厚實係一絕好之襄助者又民政廳長由吉林參事官宋氏就任亦係一熱心精通地方之人氏教育廳長則由樺甸縣長單作善氏昇任自建國以來遺有幾多改善之實績該氏過去對於事務極爲熱心乃一名之努力家此次之任命氏謂爲一極適當之職位也於警務廳長特選拔憲兵中佐對馬白元氏就任將依有信念之對馬氏之手腕刷新警政三江省將來之警務將由過去之混沌錯綜時代一轉而變爲有適正之統制成爲有彈力之警政者毫無可疑之餘地尤其關於黑龍烏蘇里兩國境河川沿岸之警務深期施其果敢無誤之措置

▲佳木斯

三江省公署設於最近移民聞名之佳木斯能收容二百數十名之公署職員之各種建築物已完全告竣刻下祗待開廳式當日到來佳木斯居於樺川縣係位於樺川縣西九十滿里松花江右岸之交通要路也戶口約四千人口約三萬餘滿人開多半爲山東人其他均係由吉林省長山東各地移來者至滿洲國建國後日本鮮人日見增加今春在住日人三百鮮人四百現在已成其倍數尤其自日前決定該地爲省公署所在地以來殷然熱鬧照例之集團農民第一次第二次合計約七百名業已移入東南方十數里之所定地現在雖有多少退團者但在昭和十一年該移民地方將修築縱貫之鐵道今後定能有安定之發展茲將現在諸官署列左

滿洲國方面樺川縣行署(出張所)騎兵旅團司令部、警察署、稅捐局、郵政局、電報局、電話局、市農會、商會、水上警察署、壯丁團、鹽倉、硝磺局、木石稅局、游擊隊、警察隊、滿洲中央銀行支店

日本方面則有憲兵分隊警備司令部守備隊等及其他特產商及雜貨商旅館飲食店等極呈熱鬧景象開滿人方面富豪最近陸續移轉該地具有五百萬噸埋藏量之對岸鶴立崗煤礦將來之發展頗可期待云

黑河省

△省勢概況●●●●

新黑河省係以黑河爲中心沿黑龍江南至佛山縣北至漠河縣蜿蜒一千公里之長大地域由九縣組成

自面積三十八萬方里言之在十省中佔第三四然居民則極稀少僅五萬三四千人且其中十分之六偏居於黑河璦琿地方至其他地方則不過有採沙金者及佃戶星點散居耳然吾人思及其無盡寶藏之砂金及木材而施行大規模開發時則北滿無人之黑河省亦不能等閒視之也更觀夫僅一黑龍江之隔之蘇聯年來努力赤色工作之舉措則新省之地位反極重大言及黑河省則原始民族之傳說倫運密輸之故事及脫逃俄人之悲喜劇等實談不勝談茲以篇幅關係從略而僅就黑河省之生命線黑龍江界作若干記述焉

以黑河爲起點通北安鎮及訥河之汽車路現已開通每星期內往復有數次航空之便然言及黑河省之通路則不能不推黑龍江因不知黑龍江而語黑河則無意義也

劃分滿蘇國境之黑龍江過去在歷史上地理上皆遺有幾多問題今後亦恐其成爲無盡問題之根源也

黑龍江之水流雖不如何急湍惟因水深無定航行船須藉船腹兩側或船尾之水車而推進其燃料則爲江岸各地所賣之劈柴結氷在十一月上旬赴上流漠河之航船以十月四五日出黑河發者爲最終蓄常例也或各船舶須於十月中旬前退歸哈爾濱而入冬眠如誤而失順航時期則船體必被較黑龍江結氷猶早之精奇里河在海蘭泡流入黑龍江之流氷所圍毀或陷入進退不得之兩難

航行日數由黑河至漠河普通逆航約需九日順航則需五日

△省公署首腦部●●●

依新官制中規定民政部大臣得依地方情況及事務之繁簡指定省公署中之一廳不設於形式前述之三江間島二省不設實業廳教育廳亦無換言之黑河省則並教育廳亦無黑河省僅在省長以下設總務民政警務三廳而已

省長爲前黑龍江民政廳長鍾毓氏氏係奉天省瀋陽縣人生於光緒五年於日本警官學校畢業後即入官界曾任濱江市政籌備處長吉林鐵路局總辦東變發生後曾一時任鶴立岡煤礦公司常務理事大同二年八月任江省民政廳長係一精通北滿事務之人

總務廳長樋口光雄氏原籍日本青森市生於明治廿三年現年四十三歲於東大英法科畢業後即入教育界曾任大連女子商業學校校長旋任北滿特別區公署總務處長以至今日乃由黑龍江省秘書處長路三任擢者精通各縣情形係鍾省長之良勝臂也

務廳長大闕長喜氏係前憲兵少佐曾任天津憲兵隊長旋返五洲國成立後即由民政部警察官任哈爾濱警察廳特務課長職以至今日係一最有知識情熱之人也

總之皆北部國境上最適任者

新省署準備完成
一日舉行典禮
民政大臣派代表訓示

滿洲國各新省公署之成立典禮已定於十二月一日舉行政府爲派員參加以昭隆重計乃決定以民政部大臣代表名義派理事官或事務官至各地代宣大臣訓示

定於十二月一日實施之新地方制度其實施準備現正以民政部總務司長爲中心進行中自十月十一日新省公署官制發布後即開始入於積極準備期間十一月十二日正式設各省公署開設籌備處十八日對新省公署省長及總務廳長實行各省公署開設籌備處長及首席籌備員之任命復於同日於民政部內以總務司長爲委員長以各科長事務官爲委員組織籌備委員會作一向分掌於各機關之諸種籌備事務之總決算晝夜不息工作對各省籌備事務負統制監督連絡之責至今一切佈置殆已就緒同時自數月前即開始積極準備之舊省公署向新省之一般事務及文件之交代準備亦復完竣故新省公署成立時必要事項之接收當可圓滿進行再者爲確保新制度實施準備期間內地方各縣之治安及應急處置一般行政財政事項計特於各省籌備處內指定專員負責關於十二月一日全國一齊舉行之成立典禮之一切佈置至此已全部整備矣

要人實業家畢集
舉行移民會議
於關東軍特務部會議室
及軍部當局之發表

劃期的移民會議二十六午前十時在關東軍特務部會議室舉行到席者有委員長西尾參謀長以下內地方東大那須鈴木兩教授京大橋本教授九大木村教授國民高等學校長加藤完治氏今吉拓務書記官木下二三菱東山農場長現地方面滿鐵郡山理事同經濟調查會田所副委員長東亞勸業向坊氏特務部植木顧問朝鮮總督府堂本事務官大使館花輪書記官滿洲國方面遠藤總務廳長竹內民政部總務司長源田財政部稅務司長高橋財政部總務司長同松島實業部農務司長尤其以現地實業家除佐藤信之池田啓催佐佐木方作諸氏外並有其他三十八名出席首由西尾參謀長致開會辭次爲特務部總務部長堀中佐說明諮問事項正午休憩午後由梅谷移民部長仍同樣說明諮問事項至於會議之目的軍當局公表如左

滿洲農業移民之實現有種種困難對此非單不得防範於事前即關其方法各人之意見各有不同毫無歸一之點因此關係者固不待言特網羅內地權威者綜合調整各種見解以多數贊同者爲妥當擬明實際經營法之基礎以期官民一致移民之事業不致有誤云

奉命刻御璽
特來滿獻上

日本山梨縣西八代郡富里村山梨水晶株式會社社長未澤了知氏於本年九月膺宮內府大臣沈瑞麟氏命彫刻今上陛下之御璽當即着手恭作現已完成故爲獻上而渡滿於廿三日業已上達按所獻上之御璽係用純透明之甲州水晶爲材料印面一寸五分高三寸五分飾以龍頭在正面彫刻皇帝御紋章印面爲康德書璽四字云(國通二十七日甲府電)

孫龍江省長
與張司令官
已歸任齊垣

前爲礎商事務赴新京之孫省長與在安達地方檢閱歸化軍隊之張司令官於廿五日午後搭北鐵列車歸齊垣

日本文化與治安
實出意料以外
袁寶參議等回抵新京談話

赴日參觀之袁寶胡增四參議隨員六名於二十六日午後五時半乘亞細亞號歸抵新京滿洲國參議一行寶熙袁金鎧增韞胡嗣瑗四氏約經一個月視察日本現已完畢已於廿六日下午五時半乘亞細亞號車歸新京到站歡迎者到有沈宮內府大臣張軍政部大臣田邊參議岩佐憲兵司令官及其他滿日人要多數該一行在日本時曾蒙有拜謁天皇陛下之光榮並歷遊東京日光箱根京都宮島熊本別府等地到處備受歡迎而歸京者於此次之訪日既獲得新智識又蒙各地優待均甚喜悅在站上四氏開首即謂「妙極」其後交談如下日本之文化竟進至如此地步實出意外治安亦甚安全觀諸從未設有院墻之屋中起居之人民待人接物非常和靄不勝感佩甚望滿洲國將來莫若亦與日本同樣方可云

本年八個月內
來吉視察團
共達一一八個

據吉林車站調查自本年四月以降迄十一月十五日約八個月間來吉視察參觀團共計一百十八團體達四千九百九十五人如按乘車等級分之計一等一四二等八四二三等四一九三名云

元年度追加
預算之內容

滿洲國因行政制度之改革與興安總署之改組及治安工作費等皆需相當經費乃於國務院會議上決定自大同二年度歲計剩餘金內撥出康德元年度追加預算四百十萬圓其內容大體如左

一、地方行政制度改革費一四五萬圓
一、興安總署改組費(蒙政部大臣之費用)七萬圓
一、治安工作費二五八萬圓

久米廳長晉京
接洽新省人事

奉天省公署久米總務廳長爲與民政部接洽新省人事搭二十六日午後一時五十二分由奉天發之亞細亞號赴新京

劉湘謁蔣幷訪宋
續商剿匪大計
派代表招待南京記者團
蔣宴會各軍事長官

蔣委員長廿六日正午在勵志社宴會各軍事長官到有四川善後督辦劉湘訓練處長朱培德軍政次長曹浩森憲兵司令谷正倫等百廿餘人至一時餘始散宴會云(廿七日南京電)

四川善後督辦劉湘廿六日上午十時再度晉謁蔣委員長續商四川剿匪大計等問題正午在中央飯店招待新聞記者由劉氏代表鄧鳴階招待計到本京及滬平津駐京記者六十餘人云(廿七日南京電)

全國經濟委員會常務委員宋子文於廿五日乘車離滬廿六日上午七時到南京午後赴軍校官邸訪蔣委員長接見該會秘書長秦汾商討會務又四川善後督辦劉湘特往訪宋氏暢談良久始辭出(廿七日南京電)

擴大並强化四國條約
將有效時間延長十年
目下正由各關係國考慮中
日本政府對之似亦無異議

太平洋安全保障條約之四國條約已於去年八月十六日滿其十年有效期間現時因各國保留該條約第三項所規定可於十二月前預告令其失效之權利故該約仍繼續有效惟有一國通告廢棄時則一年後該約即歸消滅太平洋之安全保障上因此乃感不安且日本政府通告廢棄華府條約後軍陷於無條約狀態時建艦競爭當可不免英美有鑒於此乃主張四國條約之擴大强化藉期並獲得太平洋之安全保障同時爲簡便易於實行起見更望將四國條約之有效期間延長十年目下正由關係各國考慮中頗爲各方所重視據觀該條約之効力延長於手續上既無麻煩且易得關係各國之同意由此點觀之頗有實現可能並日本政府對此似亦無異議云

四氏已抵京
日內省推薦

因滿洲國實施新地方制度由日本內務省推薦入滿洲國之清水良作粟原能留大島弘夫連修四氏於二十六日午後九時三十分乘亞細亞號抵京當即下榻於大和旅館聞民政部總務司長清水氏同文書課長粟原氏警務司總務科長大島氏安東省警務廳長連修氏即當於數日內分別任命就職云

英埔使行踪
尼副總統北上

省訊英使賈德幹二十四日由駐粵英領費理灣導遊省城名勝並參觀中山紀念堂及七十二烈士墓於二十五日晨離粵去港(二十七日香港電)

瑞典公使富爾多曼定二十七日晨乘早車進京訪晤中國當局並視察在京瑞僑情形在京勾留一週即返滬赴各大都市視察然赴暹羅云(二十六日上海電)

尼副總統阿斯鑑挪涉博士抵京後連日分謁中國中央當局

蘇大使要求
日銀團保證
以財政部證券支付
與外相會談五小時

蘇聯駐日大使猶烈涅夫氏以該國政府對於北鐵交涉之支付保障問題及支付物質查定方法之回訓業已到來於廿六日午後二時赴外務省訪謁廣田外相對於上述行細目的折衝豫想在其會見上蘇聯方面將有多少之讓步云(國通廿七日東京電)

蘇聯駐日大使猶烈涅夫二十六日午後二時訪廣田外相於外務省就北鐵讓渡問題晤談歷五小時旋於後後七時辭去據聞在此次會見中猶大使關於所有未決問題提示列記以前主張之詳細案之文件廣田外相提示列記接收方法及退職金支付方法之滿洲國側案之文件双方對此種文件比即舉行慎重討論惟因文件頗詳逐一討論當不可能僅解決物資支付方法及其他二三小問題耳大部則未見解決旋定俟將双方提案予以充分檢討後再於近日內答覆微聞蘇方提案中關於支付保障問題要求滿洲國財政部之證券由日本銀行團保證云(國通廿七日東京電)

調查興安富源
下月中旬分九班出發

興安四分省內亘三十八萬平方公里之內蒙古一帶不僅農產畜產即各種天然資源亦極豐富興安總署有鑑及此乃決定舉行內蒙地帶之產業調查現正由勸業處計劃中俟得有預算後調查班即可於十二月中旬出發茲聞此次之調查計劃分調查班爲九班每班以調查員四名乃至十名組織之於各區域分爲農業畜產礦產等項分別施行澈底之調查日數約在三星期以上自舊政權時代迄今即以之爲荒僻之地並無任何調查不僅其豐富之天然資源即人口配置亦在不明狀態中就在躍進途上之滿洲國之產業立國精神言之實屬憾事未開之神秘境因次實地調查自可具體明瞭故各方對其調查結果皆甚期待云

宋哲元檢閱
張垣全部駐軍

宋哲元廿五日在新春檢閱張垣全部駐軍勉勵官兵須愛民保國云(廿七日張家口電)

美國駐俄大使
由滬登輪返國

美國駐俄大使貝立特二十五日晨由滬赴蘇州遊覽名勝定廿六日晨返滬廿七日晨啓程返國云(廿七日上海電)

魯滌平赴南京
謁蔣請辭職
並行報告史案

杭州訊、魯滌平二十二日晨一時率同書記官、電務主任及衛隊四人、乘車至拱宸橋、換乘水警共和兵艦、即赴無錫、當晚乘車晉京謁蔣、面請辭職、政務由呂志塈代理、聞魯有將赴北平協和養病說、財廳長王澂瑩於下午六時晉京、尚有省執委許紹棣、地方銀行行長許思培同行

杭州又訊、魯滌平二十二日晨三時由杭拱埠乘汽船過蘇州轉京謁蔣、關於浙省賑務及農村救濟事宜有所請示、並乘便入中央醫院檢查身體、此行不乘火車或汽車、係遵醫囑、以免長途震動、恐妨礙病後之軀、省務暫由民廳長呂志塈代行、臨行已專電呈報中央、又息、魯此行對史案紀兒亦將向蔣汪有所報告及請示

買收民營電話
擬設立準備委員會

爲統一滿洲電氣通信事業雖已有滿洲電信電話會社之設立然對於國內百七十三處以上之商辦電話之處理現在僅收買二三尙未全歸一致交通部爲統制通信事業起見由國策之見地近在兩者之間斡旋對於收買商辦電話似有準備設立委員會之模樣

華交通部擬再
考會計人員

交通部前爲改進交通會計起見曾請考試院代爲施行會計人員臨時考試一次聞該項人員業已審查完畢唯此項人材通用之處尙多聞該部擬再行會計人員考試一次以資廣羅人材刻正與考試院斟酌商量中(廿七日南京電)

今日本報出版三大張

醫識問答自今日開始揭載於第九面

招募分社代派處啓事

本報現擬招募全國各省縣城鎭分社及代派處以資辦理報務凡欲應募者請函示本報經理部即當照章准許幸勿失此良機也

奉天大西關大街路南二號　民聲晚報社

招聘翻譯記者

啓者本報茲招聘翻譯記者三人必須有明瞭日文而能譯成通達之漢文之程度有志願者請携帶履歷書親至本社接洽可也

奉天大西關大街路南二號　民聲晚報社啓

啓者經本公司經理林實璋招集股東會到會者多人該經理因有高就去涉源礦業再三辭職經衆東挽留無效已允所請諒林君經驗宏富必有一番新作法特此登報聲明爲荷

朝陽縣永慶煤礦公司衆東友敬啓

儲單遺失聲明作廢

曹子珍名下早領奉天儲蓄會六四六號有獎儲單一紙遺失不論落於何人之手概作無効特此聲明

緊要聲明

奉天小東城門外魚行大聚公興記自今生意收攤本號欠外者概還清楚衆東股議定將本號營業房間一座並小東關上頭路南租賃棧房一所其內舖墊及與劉鳳名下經理再有本號批發原設城內大北關均兌與胡司棧名有自修鐵棚一座及院內全部舖墊以及本號所有外欠賬目貨物等項均兌與同豐慶海味店經理對本號兩方之手續另立兌單證明從今至後概不與本號東夥干涉特此登報聲明

康德元年陽曆十一月十三日　奉天天聚公興記衆東夥特登

本會改選會長啓事

敬啓者茲爲本月十七號爲本會改選會長之日前會長業已辭職所遺會長一席今經各商家共同選舉結果東和祥經理李慕周君得票最多當舉李君爲正會長馮煥如君爲副會長向後對於本會一切事宜完全歸李慕周馮煥如二君擔負責任恐未週知特登報聲明

撫順縣深井子商務會啓

新京益興樓飯店緊要啓事

啓者本號前自民十七秋季計劃改組發起續行募集新股當時由本號發給新股東交到股款之臨時收據註明再以三月改組後換發正式股票等情在案查本飯店自民國十八年古曆三月改組公協重行開幕新舊股票全部發給股東各位存執均有存根可考向無錯誤惟有最初招集股款之際發出之臨時收據尚未全數收回查新舊股票既給全部發出該項未經收回之臨時收據應即失其效力深恐年久發生疑問特此登報聲明今後無論何時何地發見本號臨時募款收據一概作廢紙此告

新京益興樓股分有限公司啓

新京東亞飯店遷居開幕大廉價廣告

本飯店原在大馬路因改組今移設四馬路口道北新建三層大樓現已設備完善定於國歷十一月二十五號重新開業法精雅潔汽管溫暖佈置華美完全歐式特邀名廚精製西菜牛乳咖啡洋酒紅茶味道鮮美講求衛生午餐價目低廉大小酌宴會嘉賓屋宇寬闊均極方便設備西式禮堂專供人界婚壽喜慶之用並備種種用品不另收費招待週到歡迎各界主顧倘蒙惠臨試嘗當知言之不謬也

新京榮記東亞飯店主人謹啓

收集商租土地照據期限廣告

啓者本縣奉令辦理商租土地區域係以永豐久泰安善四區爲限他區並不在內所有該區地照凡持有八區地照者均須來本公署繳驗以憑發給價款迭經布告限期呈繳在案迄今十閱月之久而該區地照仍多未照繳茲定於本年十一月底爲結束之期逾期不但不予收受且按無主官荒論以不付價特再登報本署誠恐攜照他往或籍居外省縣各地主見聞以及週知

吉林省樺川縣公署啓

申謝聲明

緣敝人有坐落商埠八經路住房三層前後共二十一間經理元豐泰代理英國和記洋行總經理皇家保險公司保有火險不意於十月八號八點失慎突然起火當即通知元豐泰經理杜玉書君場查看一切計焚燒一部份同時應爲拍電通知總經理請其速爲賠款彼時敝人得此安慰甚爲感激現在業由該公司將款如數賠償並不留難足見該公司信用卓著更不愧爲二百餘年之老保險行也特此登報申謝並爲介紹與各界人士焉

吉林天野商店安治國啓

美希望英美積極展開 共同戰線對日本
但英國保守黨盛倡日英同盟 哈爾之聲明引起各方面衝動

美國方面當日本聲明廢棄華府條約以後希望積極的張開英美共同戰線而遂其對日合作之協定然英國方面依然有以維持日美兩國相等之親善關係爲前提而奔走之勢尤其是在政府部內因有張伯倫財長以下有力保守黨系親日派故日英同盟復活親日增進論相當有力美國方面對此非常焦慮云（二十七日倫敦電）

廿三日國務長官哈爾氏之聲明中力說英美協力之旨在各方面捲起相當之衝動而關於阻止建艦競爭並互相援助之英美協定從早便傳有實現之可能性然哈爾長官於廿四日與新聞記者會見時除謂但非爲時外對於一切緘口不言態度頗爲慎重至於國務院方面則表示如次之意向萬一當海軍交涉終歸於失敗之際豫想當然的要引起建艦競爭故國務當局無論如何亦不得不設法於英美間找出何等之和協方法用以調和英美間之關係也云

美國應堅持 傳統的外交

以海軍豫備會商之危殆爲中心當美國力倡英美兩國共張對日共同戰線之際美國上院民主黨議員哈密爾敦留伊士氏二十四日特發表聲明書闡明美國始終堅持傳統的獨立外交政策決不能毅然加入同盟關係藉以警告政府當及一般茲將留伊士氏之聲明錄左

美國如由歐洲及亞細亞各國根據通商限制所受之報復對於同盟毫無關與且美國須以下記之大原則指示與諸外國

一、不侵略外國領土
一、不問任何國決不要求一切制裁
一、無論對於任何國決不侵害其既得之特權（廿七日華盛頓電）

提議將四國條約 延長期間十年
日政府亦認爲並無妨碍

關於聯軍預備會海商他面有考慮締結新協定議論之說業誌昨報該說體以擴大強化四個國條約爲中心一面以得簡便實行之方法更有提議將四個國條約有効期間延長十年間者頗可注目即延長該條約之効力非單無手續上之煩累即由容易得關係各國同意之點觀之亦有充分實現之可能性本此見解日本政府亦持有倘締結新協定感覺困難時即延長四箇國條約有効期亦無妨碍之意向云（國通廿七日東京電）

英美間似在準備 締無競爭協定
豫備交涉殆無緩和方法

據確息美政府之對軍縮態度美國擬獲英國間之互相的諒解維持五•五•三比率設若日本通告廢棄華府條約成爲無條約狀態日本擴充軍備時英美兩國對日本於實際上應恒能以五•五•三之優勢力保有太平洋方面進行建艦爲條件英美間似在進行準備締結世確無競爭協定中故日政府有力者謂鑒於豫備交涉對於日本之一貫之強硬態度早已無有緩和之方法結局必將入建艦競爭云（國通廿七日東京電）

度本前進提議此種政治問題之意思云（國通二十七日東京電）

英美方面大肆宣傳 日本極爲警戒
廣田外相近將發出訓電

軍縮會商至二十六日日美會商已入第六週豫想將以由山本代表提示之試案爲中心進行實質的討議而英美方面竟開始會商決裂之宣傳戰尤其如對於教友教會及其他對日本帝國實質的軍縮主張表示好意的態度之大爲狼狽之美國方面盛作反宣傳以不承認日本軍備平等要求爲理由特指摘

一、日本對中國作軍事的防備確立對滿商業之獨占的地位
一、實施滿洲國之煤油專賣及其他專賣制中

對此日本外務當局之見解如下

一、日本在滿洲之軍事行動係基諸國家自衛權乃當然之行動也日本在滿洲商業界占有優勢者因具有優秀技術及地理關係乃爲當然之趨勢
一、滿洲國實施煤油專賣制日本毫不關知尤其滿洲國關於煤油輸入特來認整會均等現法國及其他前例採取合理之態度對此寬提出上述問題企圖强化與之論誠爲豫備會商決裂之論計

對談英美方面宣傳日外務省特有非常警戒的態度廣田外相最近決向在倫敦之日本代表部、齋藤駐美大使暨各國大公使發出訓電力說

一、帝國政府之提案以縮減軍備之實質的爲目的乃合乎人類福祉者也
一、全廢攻擊的武器極爲公正妥當

等以愬諸各國之輿論

決反對討論 滿洲及中國
對政治問題 日方之態度

於豫備會商將有導入政治問題之形勢而日本外務省已言明尚未接到英美表示具體的意思日本態度確固之日英美兩方或能表示無有自信的態度日本政府當於應諾參加豫備會商之際關於勿須導入東亞政治問題早已獲得英美雙方確認故現在不能提議此種問題惟日本政府僅反對討論滿洲中國之問題而已至於樹立能使海軍交涉圓滿成立之日英美間和平不戰原則以及能使達成維持世界和平之目的之政治問題亦希望討論日本政府確信其軍縮案爲最公正且妥當者故亦未有先由

美國仍固執現行比率 試看日英會商再如何
欲謀打開僵局已有三種途徑 山本代表試案頗爲各方重視

海縮預備會商自開始以來已歷一月隨之本政府通告廢棄華府條約期日之迫近日益立於好轉抑決裂之決定的岐途上在第六週頭上舉行之松平、維斯、日氏之私的會談係預備會商開始以來之第一次私的會談因交涉上於重大轉機上乃更成爲各方注目之焦點惟美國之態度仍極強硬將力之均等與國防安全之均等加以明確區分謂日本之強爭海軍力均等無他唯破壞國防安全感之均等耳而在此種立場上固執現行比率到底故交涉之好轉時期與期待之日美會商勿寧期待於繼行之日英全體會商之打開現在局面之方式可謂不外下列三點

一、在一定期限內使日本比率漸進的向上以實現均等
一、英美兩國將海軍兵力漸次縮減在較現時低下之水準上實現均等
一、開始討論質的制限

討論此有日山本代表實現之協之試案各方均有相當期待與重視至領導本週會商之主脈觀則恐不外均等限以及質的制限問題然預備會商由當初以日本爲中心之一元的制限問題變化質的制限問題之多元的局面展開之潛伏危機即英美協定之實則係事實同時會商決裂之面工作亦與預備會商併行而有漸次具體化之傾向依此形勢殊不容預斷也日英間妥協實現之基礎確立耶抑英國放棄會商而援助美國耶當一懸此次會商之結果云（二十七日倫敦電）

天津見初雪

邇日來比較氣候溫和之天津因二十五日天氣變化寒風大作自二十六日晨突降初雪現經同繼續降落據測候所談此次八年間之平均日比客歲遲二十一日云（二十七日天津電）

陝北一律 提前禁烟

陝省政府廿三日晨議決奉令核准陝北展緩禁煙之十六縣一律於本年提前禁煙並通令各縣切實遵辦如仍有種煙或收煙欸者當從嚴懲辦（二十七日西安電）

金三江省長 偕榮民廳長 自吉垣赴任
於歡送盛況中

新三江省長金名世氏偕該省民政廳長榮孟枚氏於二十五日午後六時半離吉赴任多數滿日官民咸赴車站歡送呈近來稀有之熱鬧現象該省新民政廳長榮氏係國內夙負盛名之詞章家當時對至車站歡送之記者談述感想如左

余向以日滿提攜爲主旨當事變時起草東北獨立宣言曾載於國內各報此次就任江三省民政廳長亦不惜爲滿日共存共榮努力也云云

二十八日舉行 議會開院式
自卅日將開始政戰 勢必呈現緊張場面

臨時議會定自廿七日召集廿八日舉行開院式二十九日舉行選舉常任委員及其他愈自三十日揭其政戰之幕在三十日午前十時於貴族院正式會議上岡田首相演說施政方針廣田外相演說外交方針對此有所質問更自該日午後一時開衆議院正式會議有岡田首相之施政方針演說廣田外相之外交方針演說由藤井藏相有關於在臨時議會上提出之豫算案之大要並財政方針之演說對於國務大臣之質問第一陣政友會之山本悌二郎氏提出一般政務並軍縮問題與岡田首相廣田外相肉搏嗣在第二陣上堀切善兵衛氏提出財政問題與藤井藏相作單騎獨馬的論戰第三陣上民政黨之富田幸次郎氏提出一般政務徹底使民政黨之政策通過議會更於一日亦續行正式會議在與此併行之衆議院會議上亦開豫算總會自決定災害對策豫算在滿機構改革諸問題爲始並向政府追究國務財政經濟各種問題故在臨時議會上將展開緊張之場面而行白熱的政戰云（國通廿七日東京電）

召集臨時議會之目的乃係實行各地災區之匡救策也立於純野黨立場之政友會因於災害豫算關係上亦表示不滿之意結局必須通過乃爲確定的事實岡田首相自組閣以來每事均暴露其懦弱無能毫無統系譬如十年度豫算案中之軍事費與產業費之不均衡以及在滿機構改革問題與官紀紊亂災害豫算之僅少增稅案於相生之誤導與簿事件等當然必向政府詰問一方政民聯携之氣運又向憲法確立上進前一步於是臨時會議爲岡田內閣最初之議會又爲通常議會之前哨綫必在極微妙之波紋之中反映出政局之動向頗可注目云（國通廿七日東京電）

藏相患病陷重態 不能出席議會
政府首腦部均爲之憂慮

藤井藏相重態（國通二十七東京電）

藤井藏相於就任當時即慮及已體質虛弱恐難擔其劇務日本因折衝豫算問題尤自二十二日至二十三日拂曉經過十數時間之閣議益覺疲勞困憊自該日起即臥床努力靜養但身體發熱容態殊難樂觀

藤井藏相當臨時議會前竟罹病臥床不起是以首相視藏相之容態倘在議會中不能登院時除設兼攝藏相或事務代理或於此際斷行更迭藏相外更無良策政府目下對其病狀頗爲憂慮云（國通廿七日東京電）

藏相提出辭表

二十六日午後三時四十分津島大藏次官將藤井藏相之辭呈傳遞於岡田首相矣（國通廿七日東京電）

首相對藏相後任 懇請高橋出馬
岡田往訪時高橋已堅辭 當由其推薦意中之人物

藤井藏相之後任於廿六日晚仍未見決定故約束延至廿七日於廿七日晨岡田首相必訪問高橋前藏相懇請推薦後任者後舉行親任式云（國通廿七日東京電）

藤井藏相病勢頗重碍難出席臨時議會痛感其責但重大辭意已決於廿六日下午三時四十分委託津島次官代向岡田首相提出辭呈於是首相偕同津島次官在下午四時十分訪高橋前藏相於官邸報告藤井藏相提出辭呈之經過後鑒於現下財界之重大性曾極力懇請高橋翁出馬至於高橋將有如何之態度頗屬疑問云（國通廿七日東京電）

岡田首相其所以訪問高橋翁者蓋因高橋翁爲藤井藏相之推薦者且又係財界之元老當此臨時議會已迫目前之際爲急務之後任藏相除橋翁躬自出馬或由其推薦外別無辦法此次始移步持造其官邸懇請者也然而對岡田首相之懇請高橋翁自身決意堅辭出馬即對於推薦後任者亦因此事急促事前未有豫備故當面即請稍留考慮之餘地料高橋翁於廿七日上午必能向岡田首相通知其意中之人物在該日下午或能由岡田首相奏薦後任藏相諮詢宮中之高見後似必能即時舉行親任式云（國通廿七日東京電）

訪問高橋前藏相之岡田首相曾謂際此重大時局欲期掃除財界之不穩安定人心最希望高橋翁出馬極爲適當熟誠懇高橋翁出馬此時高橋謂今晚（廿六日）一晚彼此熟思再作可也而政府方面甚望懇請高橋翁出馬設若高橋始終不受該時亦必懇請推薦適任者莫急速決定後任者乃爲當前急務云（國通廿七日東京電）

政友會民政黨 聯繫已成立

據任政民聯携正式交涉委員之久原山本富田賴母木四氏二十五日下午在工業俱樂部會見關於聯携兩黨交換提出之內容經協議結果大要對左記意見已趨於一致是以爲得黨之承認決於二十六日內同時發表

約定草案

一、脫開兩黨自我之立場互相提携爲打開國難盡力
一、對此須以公正無私之果想樹立國策打開時艱（國通廿七日東京電）

關於最後的 議會之對策
廿七日閣議 決再作磋商

日本政府於二十六日不舉行臨時閣議決定於召集臨時議會之二十七日上午十時舉行定例閣議審議藤井藏相之財政方針演說案並關於最後的議會對策有所磋商云（國通

吉垣灤日要人 歡筵熙大臣

因此次改革行政區劃熙吉林省長專任財政部大臣故現由吉垣佐藤（）○司令官三浦總務廳長等滿日各界要人主辦之下假座吉林俱樂部自二十七日午後五時高張盛大之送別筵云

各方潛行運動 組後繼內閣
岡田內閣病態畢現

岡田內閣在在滿機構改革並豫算編成上已次第暴露其無力政界各方面早已豫感其呈長期的病狀各方面潛行的後繼內閣運動有所企望其中在政界最爲注目者爲擁立一木現樞相之運動此項運動係惑星伊澤多喜男氏之畫策企圖以一木樞相爲首班而結成非政友勢力岡田內閣後退後由牧野內府之手繳與一木氏牧野內府於此機會勇退則推若槻男爲內府云云而一木氏由若槻伊澤兩氏之力誘入民政黨於是國維會中心之新官僚組及伊澤系非政友舊官僚成爲三派此派據稱已得各方面充分之諒解則此項運動果能進展至何處殊堪注目云（國通廿七日東京電）

陸海兩省豫算
折衝結果新規要求均決定

綜合爲日本明年度預算之案難關之對於陸海軍豫算新規要求之查定及復活要求折衝結果兩省明年度豫算概算如左

陸軍省豫算

陸軍省對於新規要求二億七千萬圓第一次查定承認一億六千六百萬圓對於復活要求承認一千三百萬圓更對於再復活要求承認二千七百萬圓結局新規要求成爲二億六千萬圓該省豫算

一、標準豫算額、二億八百萬圓、
一、新規要求二億六百萬圓合計四億一千四百萬圓

海軍省豫算

海軍省對於新規要求二億九十五百萬圓承認九千五百萬圓對於再復活要求八千六百萬圓第一次承認復活一千三百萬圓第二次承認復活二千七百萬圓合計四千萬圓結局新規經費成爲一億三千五百萬圓

一、基本豫算二億二千八百六十萬圓
一、補助艦艇建造費之年度別一億五千六百四十萬圓
一、航空隊增設費一千五百萬圓
一、災害復舊費五千萬圓
一、新規要求（艦船整備及維持費）一億三千五百萬圓

合計五億八千五百萬圓

關東局之官制
法制局最後的審議決定

關東局官制於廿六日法制局之最後的審議結果決定如下

一、關東局之下設置官房（置文書秘書兩課）政務部（其下更置行政殖產財務經理四課）警務部（置警務警備高等衛生四課但警務課長以勅任官充任警備課長以武官充任）監理部（置交通遞信兩課）
二、關東州廳設置官房（庶務會計兩課）內務部（其下並置行政殖產財務土木四課）警察部（置警務高等保安衛生四課）
三、民政署歸於內務部管轄大連民政署長以奏任充官任於

決定上記官制時曾已充分參酌關東廳方面之意見云（國通廿七日東京電）

我們的

將要出世了

◎從十二月初日發行◎

奉天市大西關大街路南二號

電話 （滿）二六一一番 （日）四二六一番 （滿）四二二四番 （日）六八五三番 （日）六八五四番

民聲晚報社

崇德彰善錄
（被推薦者玉照與事略之披露）（六三）

崇德彰善錄

趙漢臣（現任四平街商務會長地方委員紅卍字分會會長年四十五歲住四平街）

趙漢臣氏、原籍河北省樂亭縣、現年四十五歲、弱冠退學、至奉天省梨樹縣四平街、投入商界、貿遷有無、於民國九年、自出資本開設義和順糧業、鴻猷大展、聲譽日隆、民國十四年遂被選爲商務會長、十八年四平街世界紅卍字分會成立、氏即任該會責任會長、大同元年又當選爲四平街驛地方部委員、身兼數職、迄於今茲。

氏腦筋清晰、思想高超、既具經濟之長才、尤富商業之經驗、此所以億則屢中、獲利獨厚也、而天性純摯、果敢有爲、重義氣、好交遊、待人以忠誠、處事以公平、對於商務會事宜、極爲熱心、應興應革、昕夕不輟、排難解紛、勞怨不辭、不僅造福於商民、更有裨益於地方、無怪衆望允孚、爲一般所愛戴、而當選會長三次連任也、且自就紅卍字分會會長以來、銳意道慈、兩圖發展、既捐助以基金、復隨時以輪將、當地鰥寡孤獨貧苦病危者、罔多沾其德惠、即舉國各地以及隣邦水旱偏災、亦莫不慨解義囊、竭力救濟、其悲天憫人、志在蒼生、無國籍種族之別、尤爲人所欽敬不置、至任地方部委員、對於公共事業、更多提倡施行、不勝枚舉。

六六

紅金龍香煙。煙絲紅潤。品質柔和。圍爐吸食。其樂融融

注意 紅金龍香煙罐內及小包內多裝有贈品

南洋兄弟煙草公司出品

燕醫生精製 家庭之良藥

燕補丸

潤腸導滯。効力神速

（請購時注意醫生照影及親筆簽字庶不致誤）

除痰聖藥

久咳吐血 化痰益氣

開胃健腦 補血強身 紅血丸

清血解毒 諸般雜症 解血毒藥

四肢痲木 跌打損傷 引病出外藥

霍亂吐瀉 紅白痢疾 去風藥酒

嗓啞喉痛 潤肺止咳 止咳藥片

美國燕醫生父子藥廠監製

總經理 英商老晉隆洋行

奉天分行商埠地十一緯路（日長電話二九五二番）

君患肝火否

我有潤腸丸

肝火中燒、最易激怒、世人往往因小不忍而亂大謀者、由於積怒、實由於肝火

君有肝火否、吾辰第威德潤腸丸以平之、藥料完全植物質、毫無刺激作用日服二粒、肝氣不作、祝君前途更多勝利

價格低廉祇售兩角

第威德潤腸丸

各大藥房均有出售

仿元人繪圖 三國演義出版

本社特覓善本之三國演義、並請名畫家繪圖、逐圖插入文中、現已印成發行、茲將其特點略述如左

△特點（一）本書圖像悉仿元繪、與近代坊間刻本之繪圖、迥不相同、蓋因日本內閣文庫藏有元刻三國志平話一部（此書今祇一部一部尚在中國）其中所繪圖像、與今日流行之演義刻本、頗多懸殊、觀圖中人物服飾器用等等、可見今人歷史上之想像較元代實大有變遷、此書既為稀世珍籍、本報乃特請日本名畫家香月尚先生依原本逐次仿繪、不爽毫厘、可稱藝苑之佳作不第足供考證已也

△特點（二）原書為一百二十回、本書所繪圖像則達二百七十二圖、每一回目插入一圖或二圖、較今日流行本之圖像大為增加、足能引起閱者之興味

△特點（三）本書係裝成一單行本較之一部分裝數本不致有殘缺之弊、且亦便於携帶

△特點（四）本書係用洋裝、書面美觀、關於印刷上、則字跡清晰、大小適宜、決無傷及目力之虞

定價 滿洲國幣壹元五角 代價先惠郵資不要 倘若掛號外加一角

總發行所 滿洲報社出版部 大連市常盤町二十九番地 （經理部電話四〇三四番）

本書每部內附自動共益票奉贈購者諸君利用此票則 不費分文可得此書

至期，獻帝請魏王曹丕登臺受禪。臺下集大小官僚四百餘，御林虎賁禁軍三十餘萬。帝親捧玉璽奉曹丕，丕受之。臺下群臣跪聽册曰：「咨爾魏王！昔者唐堯禪位於虞舜，舜亦以命禹：天命不於常，惟歸有德。漢道陵遲，世失其序，降及朕躬，大亂滋昏，群凶恣逆，宇內顛覆。賴武王神武，拯茲難於四方，惟清區夏，以保綏我宗廟；豈予一人獲乂，俾九服實受其賜。今王欽承前緒，光於乃德，恢文武之大業，昭爾考之弘烈。皇靈降瑞，人神告徵；誕惟亮采，師錫朕命。僉曰爾協虞舜，用率我唐典，敬遜爾位。於戲！天之曆數在爾躬，君其祗順大禮，饗萬國以肅承天命！」讀册已畢，魏王曹丕即受禪位大禮，登了帝位。賈詡引大小官僚朝於臺下。改延康元年為黃初元年，國號大魏。丕即傳旨，大赦天下。謚父曹操為太祖武皇帝。華歆奏曰：「天無二日，民無二王。漢帝既禪天下，理宜退就藩服。乞降明旨，安置劉氏於何地？」言訖，扶獻帝跪於臺下聽旨。丕降旨封帝為山陽公，即日便行。華歆按劍指帝，厲聲而言：「立一帝，廢一帝，古之常道！今上仁慈，不忍加害，封汝為山陽公，今日便行，非宣召不許入朝！」獻帝含淚拜謝，上馬而去。臺下軍民人等見之，傷感不已。丕謂群臣曰：「舜禹之事，朕知之矣！」群臣皆呼萬歲。後人觀此受禪臺，有詩歎曰：

「兩漢經營事頗難，一朝失卻舊江山。黃初欲學唐虞事，司馬將來作樣看。」

曹丕自即王位

奉天

召開第一次市立小校 校長聯席會議

市長訓詞各科長指示事項 廿七日討論明春招生計劃

奉天市政公署從接管十二個省立小學以後所召開的第一次市立校長聯席會議已經在二十六日午後二時在市署樓上會議室第一日開會出席者市長閻傳紱以下參事官後藤英男首席秘書楊成能行政科長耿熙總務科長王秉鐸財務科長張詠電工科長傅文炳文教課長趙菁如學係股主任盛文藻及其他各股係課長主任共十五人市立第一至第十九小學校長振鈴開會後全體入席首由耿行政科長致會之辭繼為閻市長之訓詞(訓詞誌後)接着是各科科長的指示事項至午後四時第一日會議終了第二日於二十七日再開討論市文教課明春招生計劃的議案和各校校長一百一十五件的提案

第一日會議閻市長的訓詞 今日招開市立各小學校長會議關於明春招生計劃及現在校務整頓並將來擴充等諸事項均有詳細研究之必要故將現在辦理情形暨日後應行改進諸端分述於後

一、移管小學校經費之確定 本署原辦小學七校所有經費均由市庫負擔務求敷用本年暑假後奉令接管省立十二個小學對於經費方面頗費周折嗣經親赴新京向關係各方面再三關說經費亦宜削減以促奉天市學務之進展幸蒙文教部允許由部派員來奉考查考查結果仍以不減為目的同人等應對本市小學教育力謀發展用副大部維持之本意

二、缺額員慎重考試 本署自國庫補助費確定後對於學校一切設施事無鉅細罔不慎重考慮尤其於缺額教員之補充力除推薦積習採取考試制度以求得良材而免貽誤市民子弟當為同人所共諒

三、各校請領物品之範圍 本署對於各校所領用之物品凡係實際所需者無不發給惟限於經費故關於圖書儀器標本等項未能十分備置只得俟將來經費有餘裕時再行設法添備

四、各學校工程之計畫 接管小學校中或因校舍過於不堪或因工程未竣或因房租過重本署考查所得知之甚詳將來必須通盤籌畫着手繼續建築或重新修繕

五、教員須熱心服務 學校成績優劣端賴教師之教訓如何為衡故為教師者自應修養品格以身作則凡關於不良嗜好等均毋沾染以作良師服務尤須謹慎

六、教職員之待遇 各校教職員分等待遇必須慎重銓衡視其服務成績如何以定其等級按其等級以規定薪俸此計畫擬於明春施行故現在各校教職員均應十分努力以期獲得優良待遇

七、學校行政漸次改善 本市教育行政方針現依以往慣例進行其中如有不適宜者應逐漸改革除却積習務須殷勤訓導以期完成教育事業

總之以上各節係犖犖大者至於教學及管理方法務求近代合理化其他細目尚希於本會議席上就經驗所得各紓已見提付公決本署立於監督地位將來考查成績務求實質不重形式茲略述所懷以為訓辭

許縣長榮陞

擬告別父老書 職員籌備歡送

瀋陽縣長許桂恒氏此番因為新省分之劃定許氏已決定升任為安東省民政廳長不日即將前往赴任該縣職員全體除準備恭送盛外並擬有恭送感謝文以謝以往提携之情自許氏為向縣內父老兄弟告別起見亦已擬有告別父老兄弟書諒於啓程之同時即將發表云

院長堂長 對調履新

奉天市立醫院々長王有綱氏與同善堂々長于浩氏此次依照市政公署的調動令王于兩氏相互對調等情曾已載諸前日本報現王于兩氏已定在廿七日午前十時履新想兩氏履新之後當各有一度大發展云

紅卍字會瀋陽分會 所辦事業狀況

恤養院內容之一斑

世界紅卍字會以救濟為宗旨為純粹之慈善團體對於政治及一切慈善範圍以外之事務概不參加所辦各種臨時永久慈業無種族畛域之見凡屬認為應施救濟者無不本其職責盡力救濟之故自民國十一年瀋陽分會成立後漸次推展於我滿洲國內迄至現在已有分會五十餘處每一分會除對於臨時發生之水旱偏災無不竭力救濟外均皆辦永久慈業(如學校施診所掩埋隊因利局等)一種以上至於卍會對於慈業用款悉由在會同人量力自動輸助不向外界勸募若官商各界有輸助者亦得收受茲將瀋陽分會現在已辦之各項事業狀況及行將成立之瀋陽恤養院之大概情形介紹如左以供留心社會事業者之參考

一、事業狀況

(甲)瀋陽卍會附設慈育學校 該校設有職業初級中學一班以教育貧民子弟授以相當技能使其能自謀生計為主旨學生三十一人此外設有高級小學二班學生九十八人初級小學三班學生二四五人該校所收全係貧民子弟不收學費及一切雜費如有赤貧者酌予書籍文具(乙)施診所 漢醫西醫兩部為限制起見酌收號金一角其有赤貧者完全免費兩部均附施藥材現在平均每日就診者五十餘名(丙)因利局 即貸民貸款所以接濟小本營生之貧民為宗旨該局放款分五元十元二十元三十元等四種不收利息及一切手續費其本分十期清償還原本十分之一每十天為一期現在放出之款約一千五百餘元貸款者前後共計九百餘戶(丁)掩埋隊 該隊成立於事變之時三年以來工作未輟凡有路倒尸體一經警察分所電話通知即行派員掩埋上年度共埋一千一百餘具(戊)施棺 凡貧戶無力棺殮來會請求者即施與之去年施出一百七十餘具(己)粥廠 此項事業為卍會臨時慈業冬賑內之一種現在瀋陽卍會已舉辦者共計三廠第一廠設於小南關卍會東院第二廠設於工業區轉盤第三廠設於小東關大齊廟三廠平均每日每廠食粥者約七百餘人三廠共計每日約二千一百人每日平均每廠用秫米二石有奇若至嚴寒之時則食粥人之增加尚難逆料其數也至於經費除承奉天市政公署每月補助一千一百元外其不足者悉由卍會籌集之(庚)孤兒收容 現在所收容無家可歸之孩兒計有十一名由學校負教養之責一俟恤養院開辦後則移歸該院之孤兒部分教養之(辛)資遣難民 凡有投親不遇或生計維艱之異鄉人欲回故里而無資斧者由各地卍會聯絡資遣之(壬)恤產 此項恤產部份以救濟貧苦產婦或其生計為目的凡遇有已產或將產之貧婦接到報告後即隨時調查之經調查後即酌予周恤 周恤辦法計分施錢施衣施藥等三種上年度所救濟者計達一〇二名俟恤養院成立則此部即移歸該院經營之

二、恤養院之概況

此項事業由國內各地紅卍字會聯合創設因其所在地而名之曰世界紅卍字會瀋陽恤養院定開辦建築費為國幣六萬元購領小南關紅卍字會街東頭官產地皮一塊於本年四月間開工建築計樓房二九餘間平房五十餘間共計八十餘間現已全部竣工於十二月十四日舉行院基落成式其內容計分孤兒嬰婦殘廢老羸等六部全院行政以董事會為主體而院長及副院長則承董事會之囑託經營院務於院長之下設總務教養等兩部分司院務其孤兒部分以收養十二歲以內家中貧苦無父或母之男女孤兒施以相當教育及工藝俾長大足以自立為目的嬰兒部分以接收失養嬰兒保持人道為主恤產部分以輔助婦之生計維持綱常風化為目的其周卹者以家無長物饔飧不給年齡未滿四十喪其所天之節婦為限凡來院報名者經調查後發給摺據一扣每月憑摺來院領取卹金如有願回原籍者則酌情資送之產婦部分之事務與上述瀋陽卍會現在所辦之恤產者相同殘廢部分以收養殘廢貧苦無告之男女並分別授以相當教育及工作為目的若殘廢常貧苦因有親屬之牽連不能入院者亦得酌量情形與以周恤至於老羸部以收養貧苦無告不能謀生之六十歲以上之老年男女為目的其第一年之計劃擬收容孤兒八十人嬰兒三十人殘廢三十人老羸三十人周恤產婦嫠婦殘廢等每月各四十人其第一年之歲出預算假定每月支出辦公費四百二十餘元周恤費三百元教養費九百餘元全年約計支出三萬元有奇開辦日期一俟董事會成立即可決定之也

古城子村之教員 教育局已派定

將着手建設模範民衆學校

中央文教部為振興全國產業普及民衆教育知識擬定全國模範村計劃並指定瀋陽縣古城子村為奉天省模範村建設地已經派井關囑託來奉前幾天和教育廳瀋陽縣兩責任者開座談會決定經營的要項並由縣派遣模範學校教員一名輔助等情已誌前報茲者縣模範村教員已經縣教育局派定現在第三區桃仙屯的級任教員韓福庫充當韓氏精通日語很是相當已經定於二十七日赴古城子村與井關囑託着手建設模範民衆學校云

奉天法院旁聽記

老翁控告兒子媳婦 說她與人通姦

男婦被傳到庭均否認 待調查確實再行審理

現在這種社會什麼是好東西只不過就是金錢真正是好東西因為牠的用處非常的多在這種社會之中臨境在這種潮流之中如果沒有金錢的話任何的章程能力也是無濟於事了但只要有了金錢同時也有了勢力有了人啦總起來說就是有生存的可能雖然這樣說法不過反過來說金錢却不是好東西因為有錢的人常常被金錢支使着不定發生什麼意外的事情甚至於危險的事情及生命之憂可見牠也不是好東西總而言之金錢在人間之中是一種偉大的要素現在竟能有以金錢買弄自已的兒說自已的母親與別人有姦俗語常說「兒不拿母姦」但是有了金錢的力量却能使兒子拿母親的姦可見牠的力量如何了有郭王氏者今年四十二歲本城人現住大西關下有公々下有兒子就是不詳細她的男人在那裏她因為和她的公々意見不和搬出來自已住在這期間就發生了謠傳說她和別人通姦而和她通姦的對方就是她住的附近有一個何子宣者今年已經五十一歲瀋陽縣人現住也是大西關三勝炮舖胡同和郭王氏近隣但是據兩方本人說全都是否認通姦雖然是郭王氏的兒子說是通姦然而郭王氏的公々給郭王氏的兒子錢叫他說他母親與他人發生姦事究竟他們是怎麼一回事情傍觀者是不敢斷言之現在他們已經起了糾紛在地方法院打官司呢今將當庭審理的情形寫在下面

何子宣供

問何子宣今年多大歲數啦答今年五十一歲啦問你是那兒的人哪答我是瀋陽縣人問現在住在什麼地方呀答現住本城大西關三勝炮舖胡同門牌一五五號問你作什麼事情答我以前作過小買賣現在沒有事情問你和郭王氏有姦幾年啦答我和她沒有姦呵問你們有姦確有證人現在為什麼又否認呢答我確實沒有姦我向來沒到過她的家問郭王氏的兒子郭維國怎麼說你們有姦呢答郭維國說我們有姦不行呀法官得調查如果調查出來判什麼罪是什麼罪他也沒有相當的證據只是在他的爺々旁邊兒瞎說這也沒有用呵問檢察官都定你們有姦為什麼還否認呢答檢察官認定也不行有什麼憑據呢

郭王氏供

問郭王氏你現在多大歲數啦答我今年四十二歲問你住什麼地方答我現住本城大西關三勝炮舖胡同問你和你老太爺沒有分家你怎麼自已在外邊過呢他那麼大的歲數自已過你放心嗎答我在家裏有病連小米都沒有所以我搬出來啦養病問你是從家裏偷着搬的嗎答不是偷着搬的因為頭一天晚上打架第二天我就搬出來啦問你和何子宣有幾年姦啦答我們沒有姦事問沒有你兒子怎麼說你有呢答我兒子是一個小孩子他爺爺叫他說什麼他就說什麼問你兒子說你們有好幾年姦啦答既然有二年他為什麼才告我呢可見不實在因為他爺爺每日給他錢花買弄他說我有姦小孩子見錢叫他說什麼他就說什麼問你搬出來住的有錢過日子嗎答我自已有錢問你那兒來的錢呢答我娘家陪送我的錢問好吧你們先下去等以後調查調查再說候傳吧遂退庭矣

得勝營子村 匪搶村公所

殃及盧李兩家

二十五日午後九時瀋陽縣警務局第五區寧官屯分所累得勝營子村公所闖進胡匪八九個人拿槍把村公所的洋砲槍去一支又搶去盧家李家兩店各國幣二元還有旅店大氅一件禮帽一頂逃跑了

市署續考 調查人員

不日將發榜

奉天市政公署為着明瞭市民財力的實情好改革稅制所以進行調查市民所得因之需用調查人員日前招考一次錄取三十一名已誌前報可是調查區域四十餘處調查員需四十名現在缺額九名所以在二十六日午前九時在市署考試報名的有一百多人沒有證書的估半數應考的約五六十名定二十七日口試當日午後就可發榜云

法律問答

本報為增進一般法律知識並謀閱者方面之便利起見茲特新闢法律問答欄以備閱者諸君遇有關於法律上之疑問時來函質詢本報於接到質疑函件後即當依據所問於本欄逐次解答俾問者得以豁然但請注意如左之各項

一、提出之問題文字務須簡單明瞭必須繕寫清晰
二、質疑人署名隨意
三、書面請寫明滿洲報法律問答欄收
四、來信郵費不足者不收

解答責任者 辯護士法學士松本文三郎 大連市若狹町二六電話六八七八

問答

六十二

問、因綑捕窃盜、(非强盜)致將窃盜擊傷、在法律上被窃者(捕窃者)有否犯罪之行為 假如窃盜正在窃物之時、適值被窃者查覺、被窃者因以先發制人手段、用器先將窃盜擊傷或死亡、在被窃者之所以出此手段行為之理由、係為防護自已權利、否則窃盜挾物逃逸即蒙物質損失、甚或窃盜反而抗鬪、勢非力敵身受侵害也 哈爾濱馬志遠

答、被害人對於不法之侵害若出於防護自已權利行為以正當防衛論、法律上本不處罰、故單將窃盜擊傷致死、未免防衛程度過當、可主張正當防衛但對此刑法條文規定得減輕或免除本刑、但與正當防衛之不罰比較、有被處罰危險性

六十三

問、一、以毒殺之意思及行為謀害於人、而其結果反善、例如一姑病不起、夜半呼茶、其媳娘之望其早死、以毒水飲之、姑病反愈」其媳應判何罪？二、有夫之婦與人同姦夫得告訴、有妻之夫、與人同姦、妻是否亦得告訴、或自無告訴權 瀋陽金閣

答、一、所訊者為已實行犯罪之行為、況犯人又認識犯罪之可能、且照所明者實行、僅因他項意外原因未得結果、應以殺人未遂罪處斷、毫無疑義

二、刑法上未有婦之夫與人通姦、婦得告訴通姦罪之明文、雖屬有失男女間均衡、亦無可如何

瑣事拾零

△瀋陽電影院五週紀念 瀋陽電影院自開幕迄今已五週年聞該院現正籌備五週年紀念並特製就五週紀念章萬枚以備隨票分贈一般嗜影觀衆嗣後凡持有該院紀念章者得永遠享受半價權利並聞該院內部革新取消中排座位恢復前後排舊制各級票價亦署有更改至開演時間亦有修正該院本為我瀋首屈一指之電影院此番紀念對於票價時間修正一定有一種新起色再愛影諸君藉此獲得利益不少云

東豐

康德二年度本縣 絕對禁種罌粟

縣公署奉到省令 佈告閭境商民一體凜遵

東豐縣公署近發出佈告略云為佈告事案奉奉天省公署訓令奉警衛第二二七號內開為令遵事案准專賣公署公函專公事第三五八號函開逕啓者關於康德二年罌粟栽培區域及其面積一案業如另紙所列區域指定在案相應抄同佈告原文送請查照轉飭一般民衆遵知以便遵照至對於罌粟栽培取締事於鴉片制度之實行上關係基重務希望對於禁止區域嚴加取締倘有違犯即予嚴罰勿稍寬容對於指定區域之栽種者並希詳加指導監督以便於生產品之收納上無稍遺憾是荷等因准此查本省康德二年度除長白安圖兩縣外關於禁止栽培罌粟各縣務須由縣長督飭所屬嚴行禁種倂應招集各區村長切實厲行告誡俾縣民徹底明瞭禁種罌粟之至意以免無知之民再蹈私種覆轍而自干法紀為要除分行外合行抄發原件令仰該縣長遵照切切此令附抄發原件一份等因奉此除分行外合行佈告閭境商民人等一體知照勿違干罰切切此佈

縣署嚴令各區 保護汽車道

東豐縣公署保交六九九號訓令為令遵事查保護汽車道路不當三令五申乃功令嚴而軋壓者愈多該管官員毫不關心竟爾熟視無睹殊屬非是本月十二日據第八警察署拿送破壞汽車道路犯人四名已由本署依法嚴罰十四日復有本縣警察騎一中隊長警來城送案大車竟在汽車道路上通行毫無忌憚可惡已極當將該長警等全體看押從重懲辦該中隊長焦文山身充警官本負保護道路之責對於士兵素之訓練以致演出大車壓毀國道之事殊堪痛恨已令警務局立飭該中隊長自已出款僱工即時修復原狀以示薄懲而儆尤查大車軋壓汽車道路之事無日無之而各區署長等或怠於職責不加查拿或徇於情面不予罰辦由此姑息養奸遂致習慣成性長此以往將何以堪今與爾各區署長等約嗣後務須督屬妥慎監管并傳諭人民一體愛護以符修道保民之意用收警備討伐之效倘仍疏怠定予嚴懲除分行外合亟令仰該署長區長即便遵照勿視具文併飭所屬一體懍遵勿稍玩違干咎戾云云

廿三次科局 會議之提案

東豐縣公署於十一月十日上午九時在該署會議室召開第三次科局會議記主席參事官代理宮崎肅出席人員總務局長郭文範警務局長宋錫武警務指導官田中秀一高橋紹策作文三郎內務局長王乃源財務局長隈義教育局長張山員高永昌記錄總務科員戚長凱缺席人員縣長徐維准

一、警察撫卹金現已超過預算額其不足之數可否增加案(詳見另紙議案)警務局提出

決議本縣馬乾每匹每月六元未免過多應加縮減以其節餘撥注撫卹其詳細辦法另核定之

二、警察長警自滿洲建國負傷已成殘廢者可否撫卹案(職別姓名及擬撫卹金額數見另紙議案)警務局提出

決議准予撫卹但每名所給卹款均照原定額數減去十元以昭公允所需款項由本縣治安後援會存款項下支給

三、自衛團傷亡者可否撫卹案(職別姓名及擬給與卹金款數見另紙議案)警務局提出

決議准予撫卹之款均照原定額數減去十元以昭公允所有款項亦由縣治安後援會存款項下支給

四、自衛團有功人員可否嘉獎案(職名及理由均見另紙議案)同上

決議所有功人員均發給獎狀并贈給國幣三元以示鼓勵上項獎金由警察獎勵費項下支給發給獎勵金定於舉行慰靈祭時賜與以昭鄭重

五、擬建築汽車室以免被風雨剝蝕案(詳見另紙議案)同上

決議責成總務科庶務股擬具計劃預算請縣長核辦

六、擬添購汽車零件案(所有添購零件名稱件數見另紙議案)同上

七、汽油購買預算案(詳見另紙議案)同上

以上兩案決議均由武器收買費項下暫行借用此外再同汽車一輛亦由此款借墊縣款充裕再行撥給

八、擬請追加子彈費案(詳見另紙議案)同上

決議所需不足之子彈費由縣預備金項下動支但應請省核准後施行

九、各區公所擬請添戶籍生一名月支薪國幣十二元欵由地方攤派一案(詳見另紙議案)內務局提出

決議准予照辦

十、據六區呈請擬於本年十一月份起由各區僱用看護十二名月支工資十二元以專責成等情應否照准案(詳見另紙議案)同上

決議在凍路期間每區公所准暫僱用人二名專司看護鐵路及零星修補之責來春解凍時另行核議

十一、據公斗事務所呈請繳收較准公斗烙印費款數目案(詳見另紙議案)

決議新舊斗較准收烙印費國幣二元以昭公允

法庫

縣署庶政會議

全縣各村長均應召列席 當場表決之提案

本縣縣長於本月二十二日召集全縣一百零八土村村長開會出席人員總務科長張晉文內務局長張樂山警務局長姜化東財務局長王汝甲教育局長張紹春等在上午十時假帥中校禮堂開會縣長訓話參事官訓示等畢繼照所提議各案 一、警務科長提為召集各村來縣務須親到不得倩人代替案二、會議決案件應各遵奉實施案三、自衛團經費應由各村從速繳齊以清餉糈四、各村對於各官署飭查案件務應隨時查復案內務局長提一、本年田地被水者甚多應計劃防止案二、洋灰公司股票分配收執案三、整理村公所以利村政進行案四、止附村設立小會以資節費案五、本縣各主村大小等有變更村政區劃之計劃六、關於各村牧養應由村所極力開墾以開利源案七、村公所僱員應由村長選任明稱者以備將來由縣定九、人民買契土地多不投稅登記應由村長嚴行督催案十、設立區公所以立人民自治之基礎案警務局提議一、關於警察署傳知事件各村應切實轉知附村及村民一體知照俾其實行案二、各村應切實辦理衛生案三、關於飭查之件應實地調查以期詳案四、警備道路宜趁農暇徹底補修案五、各村遇有胡匪食宿及其他窃盜等發生宜迅速報告就近警察署以便立時剿捕案六、各村鼠雀爭鬪以及土地債務糾葛等事項應到縣城民衆相談所評議以息爭端案七、添設警察分所案財務局長提一、關於農商貸款事項二、關於大同二年春耕貸款事項三、關於前清丈放三陵官荒等地畝應於康德元年度開徵一律升科投賦捐事項四、各村長協助賦催捐案五、關於契照損失請補發手續案六、各村長提倡報領清賦案教育局長提一、各村學校村長學董須共同負責辦理以謀進行案二、未設學校小村應按本署私塾取締章程各設私塾一處並應由村長負責謀其改善以代學校案三、各村有孝子節婦烈婦及八十以上老人其懿德嘉行堪為一鄉楷模者應由村長負責報請褒獎以資矜式案四、各村未經付清之校款過有村長交替無論交接手續已否清楚均由現在村長負責案五、村長副對于全境村所有學校均應負責案六、保存古蹟古物名勝天然紀念物案治安維持會委員長提一、關於回收槍價件二、關于報告發見隱匿之槍械件三、對於治安上係情報之迅速四、對于密告之明瞭確實件五、關于保甲法施行件六、關于門牌分配件將以上各項討論事件完竣至二十三日下午五時畢會

劉排長克盡厥職

茲據九區頭道溝管內八家子來人談及該地山林叢密向為共匪出沒之區前者因警察隊之駐紮尚稱安適惟自該隊移防後共匪不時綁搶居民一夕數驚幸劉排長恩錫自十月間率部移駐該地後對於剿捕不遺餘力匪共潛跡治安平靖商民交慶若劉君者洵謂克盡厥職矣云

延吉

曹軍需處長蒞延

第二軍管區司令部軍需處曹處長日前午後八時十八分乘京圖車抵延由本埠軍事領事及各機關首領歡迎之下換乘汽車下榻於旅司令部廿日檢視該部及第八團部暨各營連對旅團部之秩序及士兵軍風紀甚為嘉許於檢視畢今晨乘汽車前往汪清檢驗第九團去訖矣

治安維持會 頒甲長徽章

本埠治安維持會植野會長及日軍憲兵加藤隊長於廿一日午前十時假商務會招集各甲長會議討論內容為建省在即誠恐有宵小潛伏市內圖謀不軌令各加注意清查而收防患未然之效並行製定銅質徽章頒發於各甲長佩帶以昭鄭重而資識別云

岫岩

回署長赴省傳習

岫岩縣長宮文超氏以紅旗溝警察署長回丹忱晉省受教育所遺署長職務前經令由該署々員李鴻斌暫行代理惟現值討伐期間第四區關係重要茲調石佛崖警察署長張永寬前往任代理所遺石佛崖警察署長職務暫行由該署々員王召南負責代理等因張署長奉令後現正督飭員書趕辦交代不日即行前往任職云

佈告市民 實行併村

岫岩縣公署為佈告事查岫境山巒重疊住戶零星山溝抓戶不特胡匪藉為食宿之住所抑且多有通匪之重嫌為解除住民痛苦利於討伐起見爰限於十一月十五日以前凡在山溝住戶均須携帶糧物一律遷移歸併附近村落其房屋拆除之至有特殊情形者暫准以石堵塞以免匪人潛藏當經本署內行字第六二九號通令在案現在大舉討伐為期迫近而併戶勸限已逾多日各區村零星住戶玩延不併者所在多有殊屬可恨自此次通令限文到日內凡在山溝住戶均須歸併附近村落其房屋或拆除或堵塞總以匪人不得潛伏為原則如再仍前違延決不姑寬不僅將其房屋焚燬並以通匪論罪茲特重申前令勿謂言之不預也除分行外合亟佈告閭境民等一體知照

安東

新省廳長 指日來安

安東新省制下各重要人選已發表多日業見報端茲聞安東省籌備消息謂新省下各廳人位現均有電來安報告刻正料理一切之中最遲二十六七日左右即可一律到安正式着手進行云

促進青年道德會

安東基督教青年會近為促進青年道德因訂定二十五日(即星期日)並先期通函各該會員云本會以提倡道德促進大好青年為主故對於宗教演講會特殊注意採擇關於時代需要之講題聘請宗教專家及富有道學者擔任講務十一月二十五日(禮拜日)午後五點之宗教演講會已商聞才講神道學派員此演講會後并演電影務請屆時偕友出席云云

敦化

縣立第一小校 開懇親大會

敦化縣立第一小學校長林鳳桐氏為提倡教育起見在本校組開第一次懇親會藉聯絡各學生家庭以振起各生之精神乃於月之十八日函請各機關各法團學生父兄均行到場是日天清氣爽早九時開會校長報告學校一切之經過學生成績之優劣並徵求各生家長之意見力謀進展次經部管理員致詞學校准得有家庭教育補助力成一完全學生並由地方紳育長官及學生家長祝詞各界來賓祝詞學生演餘興多項後經校長致閉會詞一時降盛至午後二點始散會云云

臨江

各界送迎 新舊署長

又邦駐臨領事館警察署長岡部君今奉上憲命令調安領事館遺缺以山中茂久壹接充現新署長就任經採木公司王局長即遣通知各界領袖於月之十七日假商會客廳設筵送迎新舊二位署長於午後三時日滿各界領袖及地方士紳七十餘名齊集一堂經採木公司中村局長又縣長代表各界致聯歡送迎詞新舊二位署長答謝詞經滿妓女把盞開懷暢飲各領袖輪流奉敬新舊二位署長送迎酒賓主盡歡於六時許始散云

本報啓事

一、凡本報代派處或派報處將押款交與分社及代派處或本報經理部員時必須取得臨時收單

一、該押款如經本社收到時即由本社直接與以正式受領證倘在交款日起十日以內未接到本社發行之正式受領證時須速向本社經理部索取

二、對未經本社發與正式受領證者之押款本社或不負其責

滿洲報本社經理部

招募代派處啓事

本分社為擴張哈市報務擬在道裏道外南崗以及市之附近各區招募代派處負責推銷報務待遇從優凡有願從事斯業而有相當經驗者請至分社接洽即可

哈爾濱道裏外國五道街四十二號 滿洲報哈爾濱分社啓 電話六五一〇號

願辦本報分社者鑒

逕啓者如有希望在本報未設分社之滿洲國河北山東各縣及朝鮮新設本報分社及代派處者希直接向本報函商必當照章速與准許也此佈

本報經理部啓

鐵嶺地方法院佈告

本院受理鄧閔氏訴鄧玉林等因契約及地照一案被告鄧玉林鄧玉蘭梁景文住址不明無從傳喚所有應送達該被告等訴狀副本及傳票由原告鄧閔氏聲請公示送達業經本院裁決照准並依民事訴訟條例選任石五雲律師為被告等特別代理人茲定於本年十二月二十日下午一時開庭仰該被告鄧玉林鄧玉蘭梁景文遵期到院聽審此佈

瀋陽有聲電影院

＜十一月廿五日廿六日廿七日廿八日 連演四天＞

人才薈萃 規模偉大 萬花團 遠東創舞 大歌集團

天一影片公司同人參加表演

天一影片公司全部歌舞有聲片

美的人體、美的舞姿、美的佈景、美的服裝、交織成美的世、

粉腿如林、玉膚如雪、是肉的展覽、是美的綜合、

花般嬌、月般媚、火般熱、蜜般甜、

遼中

伊斯蘭協會分會 成立典禮盛況

各機關人士均行參加 教長講演清眞教眞義

本縣伊斯蘭協會分會於本年夏季由清眞教教胞同心努力積極進行已將會務籌備就緒除前經票選會長信君操辦一切外茲本月二十日爲該會正式成立典禮之日事前柬請各機關官紳商學各界及新聞界屆期蒞會參加典禮開會之日天氣晴暖秩序井然各方贈送屏聯帳幅頗多題詞皆尊崇宗教道德之語午前十時開會各界來賓濟濟盈堂地方長官命縣長參事官指導官均行蒞會致詞嘉言明訓皆係勉勵期望該會發達之意而伊斯蘭會總裁川村茂先生德高望重熱心教務特由新京蒞縣躬親訓詞指導一切尤爲該會教胞及各界所欽仰並有來賓祝詞頗稱盛會至午後三時始行散會其會序列後一、振鈴開會二、全體入席三、教長率全體恭讀聖詞四、主席致開會詞五、宣讀本會宣言六、宣讀職員就職宣誓文七、總裁訓詞八、會長致詞九、教長講演教義十、請地方長官訓詞十一、請來賓講演十二、會長答詞十三、攝影十四、閉會十五、午餐十六、散會云

岫岩

調查戶口 獲姦拐犯

岫岩石佛崖警察署長張永寬氏自蒞任以來對於警政積極整頓對於胡匪視之如仇聞警往剿救回人票甚多屢次接仗均獲勝利以致匪梁小醜聞風傳膽茲該署長爲查禁便衣匪賊而保公安計於本年古曆十月五日帶警數名清查戶口查管內某住戶查獲姦拐人犯耿文忠年三十歲係莊河縣錢家屯人氏素以跳大神與人治病爲業查有同村住戶錢春家於去年燒香曾請耿文忠排神焚香了願不一而足而錢春之妹年十九歲姿色秀麗宜人會與耿文忠發生曖昧情事卿卿我我如膠似漆竟想攜逃而度甘甜蜜歲月於十月五日逃至岫界不料事機不密竟被石佛崖警察署長張永寬所偵悉盤獲帶署訊明供認姦拐私逃等情張署長以事關姦拐當即解送縣署訊辦矣

岫岩

登記員赴省應試

岫岩地方法院分庭登記處頃奉司法部訓令內開爲各縣登記事務員及書記員等必須赴省考驗等因分庭登記處主任奉令後當即由登記處員書選妥事務員周延壽書記員關慶麟等二君已於本月十八日赴省應試云

興城

撤銷稅分所

裁汰局外員巡

興城稅捐總局業已組織就緒矣開始辦公現遵奉稅監督署訓令爲節儉經費酌量淘汰局外員巡沈局長特將紅崖子新台門南兩個稅捐分所及釣魚台稅捐分所一併裁撤並裁汰局外員巡八人而節經費云

指導官實施教練

興城縣公署警務局橫內指導官任以來矢勤矢愼對於教練警隊責任盡心指導精詳無微不至爰於本月二十日上午十時特在縣署東警察第三隊大操場實施教練保甲第四隊之出操其教練法程排列如儀整齊非常有條不紊按名抽練實事演習其有形式不合精神不振者均以身作則詳加指導一時觀者如堵僉稱橫內指導官操法優良克盡厥職云

洮南

六署步署 擊敗金山好

獲戰馬一匹

洮南第六署署員曹振吾氏於上月二十六日奉令剿匪率帶步警十五名前往該區境內好田加拉屯剿擊匪首金山好等三十餘名隊至該屯時即與該匪接仗約三小時之久匪首即帶羽黨由該地且戰且向西北逃逸遠揚無蹤當時即獲賍馬一匹凱旋而歸查此次剿匪曹署長以少數之步警勝多數之馬匪又兼全部而安全無恙誠可謂智勇兼備之警官也六署得此人材將慶高枕無憂

四平街

四匪同落法網

憲兵派遣隊兵勇敢

道東三馬路路上於日月十九午後十一時許發見四個人舉動不端因一見該隊前來就想逃走不料該隊係上等兵十二名即行追跡上來連擊結果四匪無力抵抗竟然束手被擒當即帶隊審訊供認不諱查已於二十一日備文護送新京特將匪名誌下李景榮(三二)馬成祥(三六)雲山(三五)高棚樓(三六)四名云

泰安縣

討論會務進行

協和會召各機關會議紀錄

泰安鎮協和會常務委員富善廷查農務分會評議員多在鄉間因爲傳知很不便利及教育分會評議員趙慕貞已升任新京教員并顧問富永大佐山田中佐于承審等已調往他處了遺缺未便久懸是以請會公議決表茲將開會議案列左

泰安鎮協和分會會議錄 地址泰安鎮協和分會 日期康德元年十一月十一日上午十時 到會人數農務商務教育各分會評議員並會長會員等 主席常務委員富善廷 記錄李長圖 會議事項 一、主席提議補選評議員以與會務事項略謂查農務分會評議員多在鄉間距城均在二三十里或四五十里不等每開評議會議遠路傳知不便其勞涉不易且亦無暇前來以故對於會務興革無法解決對於會務進行諸多窒碍可否就城內熱心公益對於本會及新國家關念深切誠意擁護者推選數人即便於招集且對會事亦得竭力幫助以利會務可否之處敬請大會決議決議經衆表決一致贊成當用推選法推舉王雨清閻維軍李卓倫王訥齊陳英多張仙閣等六人名爲農務分會評議員以與會務全體通過一致表決教育分會評議員趙慕貞已升任新京教員所遺評議員一席經推舉新任女校長徐美君補充商會分會評議員于貴仁因他就去泰所遺評議員由商務分會推選中央銀行泰安支行經理鈴龜補充二、主席提議聘請顧問富永大佐山田中佐于承審維森等三人均調往他處可否補請顧問之處敬請大會公決議決全體贊成擬聘請友軍三十三聯隊針谷隊長憲兵隊田中隊長白承審員宋警長等四人爲本會顧問三、主席提議關於催收第二期會費一項略謂查本會現在經費支絀擬催收各分會會員第二期會員費以作經費而辦會務可否之處敬請大會公決議決議照爲通過各分會會員之會費應由各分會負責催繳以免拖延而維會務云

四月至現在 傳染病患者

計百卅四名

赤痢半數以上

地方事務所調查從四月一日迄十一月十九日市內發生傳染病患者累計百三十四名內有死亡的十一名入院珍治的二十一名特將發生及病名死亡入院的示下

名	發生	死亡	入院
赤痢	七九	二	七
腸窒扶斯	一七	一	五
巴拉窒扶斯	六	一	二
痘瘡	六	〇	〇
發疹	二	〇	〇
猩紅熱	二四	七	七
合計	一三四	一一	二一

郵便分局將停辦

本埠日本郵便局鄭家屯分局因有不適宜的地方所以令於十二月一日廢止實行停止辦公查凡在洮南方面的貯金爲替暨其他一切郵政的事情統於本埠郵政局取扱辦理云

偷兒光顧商店

竊去二百元餘

道裏照平橋通二十番地永盛商店在廿日過夜午兩點多鐘忽飛來小偷一名看全櫃夥計都沉睡入夢鄉偷兒有早配就鑰匙若干進屋將錢櫃開了見國幣約一百四十元餘金票七十元餘偷兒也並未客氣竟爾悉數拿去待櫃夥知覺的時候偷兒已竟杳如黃鶴無奈只得等到天明急趨警署報告好求破案云

滿鐵社員定期 施行檢查身體

滿鐵社員入社或轉職的時候對身體檢查表必得要規定的要不規定出來醫院對于診療病患上很不能徹底的明瞭所以特々規定時間並得拿着手札半身像片及身體檢查依賴書方受理檢查惟檢查日期每週爲火木土三日間檢查時間自午後一時至二時云

彰武

農會傳知各村 令償還棉種

縣農會會長鄭長昀經驗宏富作事有爲自被選會長以來對於職責矢勤矢愼該會長對於提倡農業尤屬不遺餘力本年春季曾由滿洲棉花協會請領棉種籽五千餘觔分發各村播種以期棉業發展現已收穫是項棉種籽必須依數償還於昨二十二日當即傳知各村依數償還以便轉交切勿延宕云

道院施粥 食者踴躍

道外屯字會長馬龍潭岡子香兩氏爲現在已屆隆冬之期按照歷年來必例行粥鍋的事情所以在前天已經飭屬實行照辦查每日上廠食者頗多

鐵嶺

火藥爆發 注意事項

警務廳訓令

鐵嶺縣公署頃令各區警察署文云

爲令遵事案奉奉天省公署警務廳訓令內開查關於火藥類(爆竹在內)之製造儲藏運搬及使用之際如有爆發情事應將左列各項認眞查明具報並須將左列第三四五各項分別具體詳細叙明以憑查核仰即飭屬知照等情

注意事項

一、爆發之日時及場所

二、爆發火藥類之種種及數量

三、製造儲藏運搬及使用區別

四、爆發原因及爆發時之狀態

五、處置等項云

△木廠已行開張

(撫順)日站西三條通長興公司主人李君自該公司開張以來專售各種煤炭焦炭木柴並自備大車專司運送等事而該公司所售之煤不但貨高對於價目非常低廉近來該公司主人李君會與其經理王鳳堂君計議又創辦長興木廠資本金大洋壹千五百元茲訪得該公司刻已運到松木數車並聞對於出售之價目非常低廉各種材料均有而李君對於該公司諸事均非常認眞將來定有一番起色云

△行員赴省領欵

(撫順)日站中央銀行々員梁壽彭君年二十八歲奉天人氏自去年十一月間由奉到撫順分行以來於公事非常認眞而商民到該行存取欵事以及更換來票破票等事梁君非常和平而該雖然居於青年時代對於處事實在老成在撫順分行中頗蒙上峯之贊美此次於昨二十三號曾奉命赴省領欵已於二十四日安善到撫茲訪悉該君此次所領之欵乃係壹分者拾捆計大洋壹萬元壹角者拾捆計大洋壹千元五分者貳箱計大洋壹千元壹元者計大洋叁萬元總共領到四萬貳千元云

△脚車店設支號

(撫順)日站千金大街海縣自轉車店經理王蔭滋君年約三十餘歲自到撫順創辦自轉車店生意以來對於買賣甚爲經驗更兼該號副經理李君對於應酬主顧亦甚活潑而王蔭滋君品行端方處事和平現在撫邑自轉車店之生意可謂該號首屈一指也近訪得該號又在歡樂園新建築之房租妥五六間擬欲開設分號而王君對於此種生意經驗閱歷非常宏富將來前途遠大未可量也

△醫士妙手回春

(開原)驛內轉盤街資源隆藥房醫士張樹藩氏醫學富有研究無論男女內外兩科奇疾難症無不經通是以病者經其診斷無不手到病除茲有驛西義和屯住戶韓向陽之老母年近古稀忽患半身不遂動作不自經醫調治終無效果嗣經友介紹張醫調治當下湯丸藥劑服藥之後其病霍然若失動作如常該韓氏全家皆感張醫之德深佩其術之精云又驛內轉盤街醫士張樹藩氏醫理精通學問淵博如遇急難奇症者一經診治無不手到病除無論貧富患病一經被請不分晝夜立即前往不稍遲延驛內民宅王連卿偶患黃疸病甚危險遂延請各醫皆束手無策乃急請張氏診治服湯散數劑未待數日得以安全病癒足徵張氏名不虛傳也特誌報端以表張醫士懷和緩之術有驚豎之功特誌之以爲患病者諸君作一介紹焉

△贈送醫士匾額

(開原)驛掏鹿大街四十五番地博愛醫院院長黃順記凡經手所治之病無不着手成春病家均皆感謝不置送匾額者送緞帳者不一而足本日又經治愈之病家送到木匾一方顏曰醫中巨擘如此足徵黃醫士醫術淵博經驗宏深也是日鼓樂宣天賀客盈門並經醫士治筵一桌籌觥交錯賓主聯歡頗極一時之盛云

△工廠幾乎燎原

(遼陽)邑文廟街大興工廠縫洋襪子多年頗有積蓄今秋營項很好不料於十二月之廿二日午刻因火煮染色不慎於火當將其草房的土炕子燒着幾乎燎原後經報告警務局電請日消防隊人員出動施救幸事地點各方捕救始行熄滅儘燒草房三間幸未旁及亦云幸矣警務局人員也大事奔波足致救熄其奮力解危之情狀可想而知了

△宮陳二君濟貧

(岫巖)本縣獨立分所長宮文榮及會計股書記陳文良二君日前同往市街辦事行至東門外城墻角下突見一衣服襤褸之婦人擁抱染疾之孩子就而詢之係無父之孤子該二君覩狀之下便惻然於衷當即取出國幣五角用當藥資遂即走去乃在感激之餘即購藥一付與子服下翌日即痊可見該二君當仁不讓慈善可風云

△汽車撞翻牛車

(延吉)本埠三分所柴禾市地方於昨日午後三時許有撇間島號牌之小汽車一輛馳至該處時不料撞在一拉柴禾之牛車上牛車立即翻倒而汽車前部亦略受損傷所幸人畜均各無恙司機生金某(鮮人)不自責駕駛之技術不良反將趕車之朴長根(鮮人)大罵不已臨行尚恨恨不絕云

△守備隊之操練

(瓦房店)駐瓦日本守備隊對於所有戰術無不俱備但該隊長仍恐日久玩生懈怠職守故每於月之中旬必舉行火操一次以資熟練茲該隊長於本月下旬又率全隊士兵分攻守二隊在東山一帶大事操練似此不憚勞瘁眞可謂軍人界之佼佼者云

△二零賣所興旺

(訥河)本邑鴉片零賣所事業者前後成立四家每日賣項均屬不弱惟北街西街永記軒記二零賣所營業尤爲興旺觀其屋中之設置清潔幽雅寬大適宜執事人等均爲商界之老手陶朱之特出待人和藹御下有方而其兢兢業業整頓生意晝夜苦心不辭勞瘁實屬難能可貴復觀其所用之人均能對於煙客特別注意充任該所招待吸煙專員既能本執事之意旨營業之規章盡心竭力夙夜紛忙又復應人接物和平可風以故該所成立雖晚賣項實多每日賣欵多則百有五十餘元少則亦在百元左右較之別家多賣數倍云

△小綹行竊未遂

(新京)劇院市場人煙稠密繁華所在夕人往往混雜其中尤以小綹爲最本月二十二日夜十一點三十分市內新市場內新民戲院散戲之際一般觀衆擁擠而出時有某機關職員亦同時外出偶覺衣微動急低頭一視則小綹之手猶在兜內亂摸當將抓獲飽以老拳耳光無數打畢始抱頭鼠竄而去該小綹眞可謂賊星不旺也

△馬腿陷墮水窟

(新京)首都地方市面繁榮馬路間載客之營業馬車觸目皆是現在之多不下千數百輛而一般車夫爭前恐後此其通病是以往往發生事故本月二十三日午後六點許記者行至七馬路地方見由南來一馬車風馳電掣般飛來行至該地因車夫失愼致將馬前腿陷於路傍之贓水窟內嗣經多數路人助其將馬拉出幸馬腿尚未受傷該車夫向衆人稱謝而去云

△材木場遭回祿

(瓦房店)本驛東區種豚所南新蓋機房後身之材木場於本月二十三日晚八時半不知何故竟肇火災一時警署人員及消防隊等皆聞耗畢集施行撲救經各方力救約一時之久火始消滅云

△紗廠人事異動

(金州)南七里庄側內外綿株式會社金州支店今於人事頗有異動而工務主任非上廣氏今轉任上海支店勤務第一工廠主任小坂好次氏今轉任日本々社惟補充職之人爲安則英一氏乃上海支店勤務來任工務主任藤森彌吉氏乃青島支店勤務來任第一工廠主任之職云

電氣蓄音機 (無線電兼用) 自四球式 至八球式 各種在庫豐富

無線電受信機 普級品自四球 高級品至八球 各種在庫豐富

山中電機株式會社

大連出張所 大連市伊勢町一二番 電話四七三三番

奉天出張所 奉天加茂町五番 電話四五四七番

補血强精丸 開醫藥界新紀元 創家庭中聖補劑

此藥乃係本藥房世傳經驗屢試屢效之方也早經官准化驗行銷藥性溫和不寒不熱對於主治腎虧體弱各症服之有莫明奇妙之效可稱全球無二之補劑也自發行以來風行各處頗蒙社會所信仰函電索寄臨門購買聲譽已素孚功效神驗爲二十世紀空前絕後未有之最佳神藥也凡患此症之人速服此藥則早得全愈一日矣是藥專治腎虧不固夢遺滑精諸虛百損五勞七傷腎虛腎寒精冷精淸不能生育房勞過度陽萎不舉舉而不堅甫交即洩精神恍惚身體虛弱腰酸腿痛形容枯瘦夜不安眠頭暈眼花行動心跳動作氣喘過身虧力腦力健忘惡夢盜汗老年精衰子嗣艱難少年破身太早或思慮過度腎囊潮濕常出涼汗虛勞痰喘精血兩虧等凡係腎虧所患各症服之咸宜功效最速其效如神服法另詳(功能)滋陰補腎扶陽固本大補元氣添精益髓强筋壯骨長陽種子之神藥也腎關不固夢遺滑精等服之大見奇功腦力薄弱精神不足頭暈眼花三盒復原房勞過度陽萎不舉甫交即洩半打一保愈惟子嗣艱難者先固精血服之數盒元氣充足一勞索得男以慰晚年每盒現大洋一元六盒大洋四元小盒陸角 注意外埠函購郵費免收藥洋先匯空函不郵郵票代價亦可即無舛錯

總發行所奉天大南門裏路東 新大陸藥房

最新電氣收音

榮利

各埠均有代理

每張僅國幣一元

第一期出品五十餘種

奉天代理處

同興元 電話三四〇九

裕泰盛 電話二九三七

老天合 電話二九五八

裕泰東 電話四六三〇

吉順絲房 電話五三四六

興順西 電話三一五九

中順恒 電話四〇五四

奉天大西邊門外 榮利唱機公司 日電話六三九〇番

無奶嬰兒苦 缺乳母自愁

生乳良藥 乳來精

產後娘缺乳 請服乳來精 生乳最穩安 來精似湧泉 每瓶大洋壹元 外埠加郵貳角 (各埠藥房均有代理)

奉天小南門裏大街路東 總發行 蔭華大藥房 自動電話二九一三號

琺瑯門牌

琺瑯製品一式 琺瑯美術匾額 琺瑯鐵器 各種名牌

如蒙訂製 製作迅速 決不誤期

奉天小西關南大什字街(滿洲銀行後身) 各縣公署(皆採用)

東洋琺瑯製作所 日電話五五五八番

喘息(ぜんそく)及一般咳嗽鎭靜用

強力鎭咳劑 阿蘇們 "ASMON"

專治痰喘之三原因的新療法

痰喘發作之療法須使傳導痰喘發作之迷走神經痲痺或使對抗迷走神經之交感神經之活動高昂外無他法也

阿蘇們第一將阻止刺戟傳導之阿陶勞賓第二將變感神經高昂作用之艾菲得林第三將促痰溶出之沙實寧所含有之三植物其有効成分完全抽出而極力阻止副作用之發現且尤爲其效力的確起見而用特殊之化學的操作而製者也

故治痰喘則阿蘇們較單獨一方面作用之藥劑大不相同對於痰喘之根源有表裏及側面相呼應作用故雖極激烈的發作亦能爽然靜鎭而解除痛苦

阿蘇們治療痰喘確實有効故於一般之咳嗽雖用少量亦有迅速之奏効也

文獻說明書進呈

氣管支喘息 心臟性喘息 乾性濕性氣管支炎 百日咳 一般咳嗽

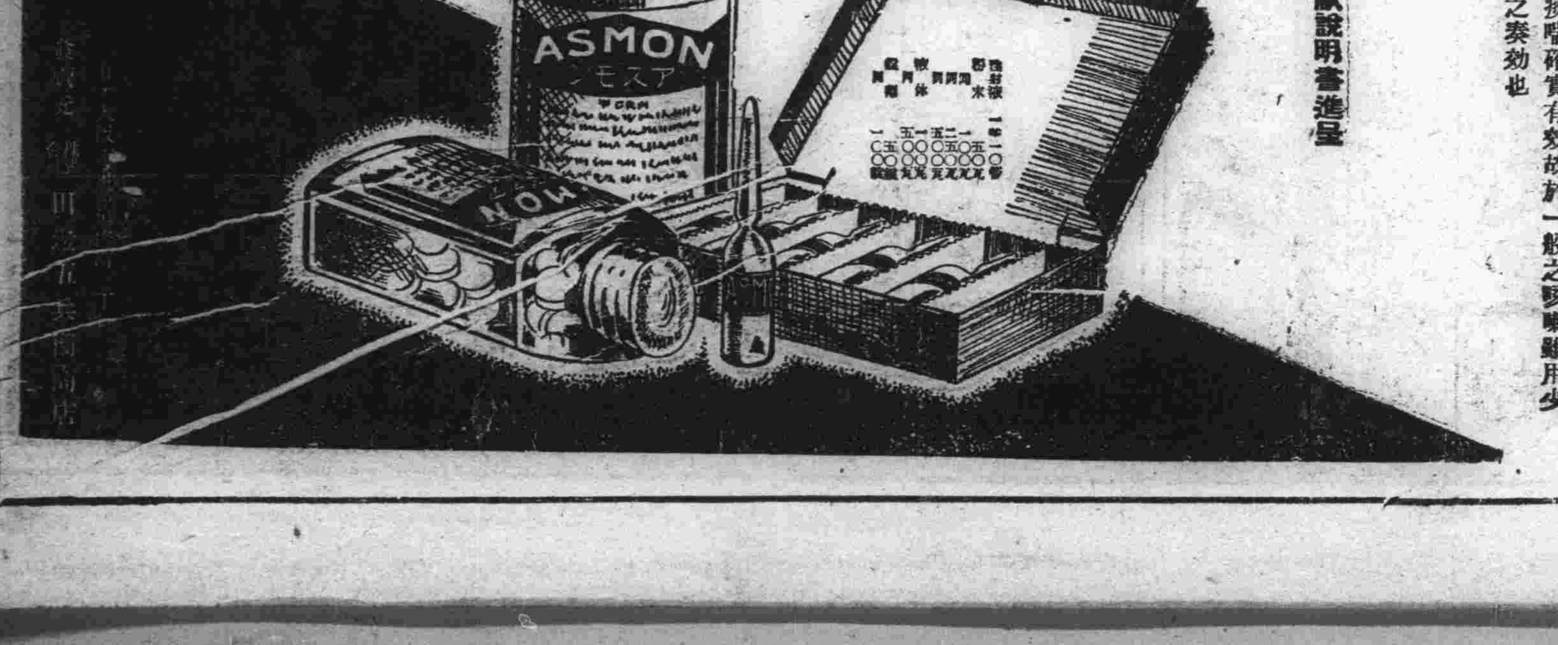

AS 133

萬有錦囊

川滇黔桂諸邊境 蠻族俗尚 跳月

青年男女携手跳舞綠野 與三種奇異婚俗

范若盧君爲遍歷中國名山大川，採風問俗之寫實家，尤以南中山水，及邊蠻習尚，特別留心，故其每記一事，輒覺趣味橫生，蓋以身歷其境，所有各種色相，均能印記於心，故有時發爲文章，如長江大河一瀉千里，茲將其宦游隨筆中之蠻俗跳月記載，介紹於下，觀此即可知先生之善於記事矣

雲南四川貴州的苗猺婦女等和今日的安南緬甸暹邏等地的民族，都是認爲一個族系的，不過「跳月」的蠻族婚俗，有前清金虞的律詩話家爲證，「烏蠻邊熟蠻家，也知留客歎無茶，山棚豈乏榴梱樹酒，卢難勝浪蕩花，擗布垂腰覘俗陋，繡山搓手向人誇，「春江跳月」渾閒事，話到同年鬢已華」這詩裡所說的「春江跳月」實在令人們不知其詳，後來見王同齡所著的東洋史，對於交趾支那民族有這樣的說話，現在把它寫出來，交趾支那民族，蜷伏於西南深山中，體格短小，皮膚黃色，髮黑而直，面扁平，眼黑褐色，唇厚，眉濃而鬚極少，上身長，下身短，頗似外人，椎跳足，男穿長衣，女以布捆腰際，下體不着袴，亦近洋風，好弄樂器，喜歌舞，每年暮春之際，天氣晴明之夕，選擇綠野，青年男女，攜手跳舞，名曰，「跳月」頗類外人之，「素人跳」始知道「跳月」就是暮春之際在綠野上的一種跳舞，而且是青年男女攜手同舞的，又有南寧府志雜誌在諸蠻的附錄中曾引黎州邑志附記說「少年男女皆舞綵巾，謂以擇配」詩意所合者男遺女扁擔一條，鐫詞數言，間以金綵花飾，而綵以深，女贈男以繡囊錦帶諸物，悉手製者，約爲夫婦，各告父母，乃倩媒以蘇木染檳榔，並簽書石灰定之，婚之日，迎親送女聲震林木，女至夫家，夫擊女背者三，即用夫所贈扁擔汲水，擔置甕中旋回母家，歲一往夫家助耕作，閱數載始至夫家，皆老焉」這一條皆婚俗記載，也是記蠻家的，從這點看來蠻族少年男女不但「喜謌舞」而且「謌以擇配」所以「跳月」當然是擇配的謌舞會，頗同春島和吟

廣西蠻族的婚俗，據說有下三種，也可以說是他們戀愛的經過，其一爲女年十四五歲之時，父母即斃辦門外的猪圈，鋪板其上，頂覆以草或瓦，周圍以竹籬，或板合棒止，其中以選擇情郎，黃昏以後，有情少年，歌以挑之，或三五夜，或達月，彼此以歌贈答，至戀愛同居，始告父母，方可成婚，其二爲「跳花」先由鄉老擇定月日，或正月十六或三月初三，指定某山某塢爲擇配塲所，同時通知隣近十里的村落，凡十三四歲以上，二十二歲以下的未婚男女，俱得穿紅戴白，白十成群而赴會，男女奏樂，女子妙歌，双々舞，時鬨起，觀者如堵，亦隨之歌而歌，隨之舞而舞

既相悅意，於是交換飾物，男贈女以帶，女贈男以巾，分詣父母，謂願終老爲夫婦，然後男又殺雞携酒就食女家，舉行訂婚禮，自此過從無殊夫婦，或同居於女家之猪圈，或言情於豐林茂草（未完）

巾幗英雄

楊劍霞女士蒞平 一較身手

北平訊，北平南部河間縣爲燕趙舊地，代出慷慨奇俠，如明末之王先，公清代之寶二東，霍元甲，皆昭々在人耳目者，蓋其風習遺傳，由來已久也，該縣有形意名宿楊教頭之女楊劍霞女士，因憤俄人麥加羅夫之狂妄，以爲蔑視華人，特於十一月二十一日由河間來平，願與麥氏一較，女士到平寓於西皮庫胡同大一公寓，記者聞訊，特往訪，茲誌女士所談與麥氏所下戰書於後

楊女士談話

霞幼與家父習學劍術，兼練內功，曾在保定與華北名武術家數度較藝，因一時僥倖名列冠軍，迭獲優獎，此並不足掛齒，惟見報載，俄國大力士出此狂言大語，似欺我國武術界無人，霞斗膽來平，願與大力士一決勝負，依此次比賽完畢，將在平作長期勾留，擬將所學各種武術，傳於女界同胞，以期普遍提倡武術，而保國粹云

致麥氏戰書

麥先生大鑒，閱報載，先生自負天下無敵，諒無眞實本領，決不敢如此誇張，霞雖一弱女子，願與先生一較身手，藉資歷練，如肯賜教，請示地點日期，至爲盼禱，此致麥加羅夫先生

邀俄大力士比武

元朝時代的西湖畫舫富麗之式樣

與最初創造始自何人攷證

一提起「西湖畫舫」不由的就要使人神往於六橋三竺間了，按一個西湖，自宋以來常爲人所艷稱，因西湖而聯想及畫舫，自是意中之事，所以古人採寫西湖，總要把它—畫舫—形諸筆墨的，其例甚多不勝錄

現在的西湖畫舫，大家都知道有大小二種，小者就是划子，頭尾皆銳，上遮布幔，居中兩旁界以銅闌藤闌，其中則設有藤棹椅，布置較簡，大者則形如蘇州之快船，旁開窗牖，金碧輝煌，中可容多人，近來畫舫的體製如是，至於古時畫舫的式樣如何，則因書鮮紀載，故不多可考了

偶閱元人張伯雨貞居詞，中有一首「太常引」，讀之頗可考見當時畫舫的體製，有題云「漫翁新製畫舫湖中，字爲名其舫曰浮家泛宅，翁姓李，字仁仲湖船用布帆自李始」再錄全詞如下

一葉將西子比西湖，千古一陶朱，生怕在樓居，也用著風帆短蒲，銀瓶索酒，幷刀斫鱠，船背錦模糊，堤上早傳呼「那個是煙波釣徒？」

「湖船用布帆，自李始」從這，我們可以考見元朝以前的西湖畫舫也是不用帆的，幷且還可證明一自李始」而後，湖船用帆的一定很多，曰「浮家泛宅」則其船之大可知，曰「索酒」曰「斫鱠」，則可以想見船中可以張筵設席，聚客豪飲，從「船背錦模糊」句推想，更可以知道那時的湖船，亦必旁開窗牖，并且船中的陳設，一定是很富麗的，「傳呼」云云，堤上游人之衆，亦可不言而喻

我因此想，如果現在西湖畫舫能用布帆，則風帆點點，湖中將益見幽雋，不過船家如要供奉祖師，那末自然要推那元朝的李老頭兒了

中華民國新都 金陵風光

中山陵園氣象萬千 五洲公園陶醉遊人

南京訊，只要一到了下關，便會感覺到南京是個山明水秀的地方，和故都的嚴肅雄壯是迥然異趣的，在從前據說這裏有「石頭虎踞」—「鍾阜龍蟠」—四十八景之勝，但到現在，這些名勝古蹟却大半湮沒了，不過却還有不少殘留的美景物，供我們後來者憑弔和欣賞，並且近來有的正在修理，還有不少的新建築，在這些殘山賸水，雖已沒有如當年魔力，但也大足供我們遊賞的了

一般人們初到南京，大半都是要到雨花台買幾塊石頭，或是去夫子廟玩一玩，看看涉利橋北巷口古桃葉渡的木坊，摩娑一下方正學的血跡碑，到秦淮河裏去鼓棹，但是我覺着不如先到中山門外去跑跑的好，那裏除棹舊有的明孝陵外，還有新建的中山陵和譚院長墓，若到明孝陵，可以先到饗殿去，那兒雖然破壞了些，但是不難從牠的雄壯的樣子上看出當年建築的偉大來，從隧道裏過去，可以到祭壇上去瞻眺和北平中山公園裏一樣的參天古柏，在明孝陵的東邊是紫霞洞，如果有閒暇可以常在那兒靜聽淙淙的流泉，是可以把俗氣滌淨盡，再過去（未完）

著者商鴻逵談暢 賽金花本事

共十五章下月可出版 賽親筆題封面書籤

北平訊，大名鼎鼎赫赫一時的賽金花，自從有人發現了她還是在這古老的城中隱居以後，很引起了社會一般人們的注意，文學家劉復博士更預備替她寫傳，於是這久已沉寂無聞的賽金花從此便又流露在每一個人的口角中，最近，劉復博士不幸死去以後，大家除了祖當的惋惜以外，同時，更關心的一件事，是劉博士寫的賽金花的傳記，現在究竟完成了沒有呢？如果沒有完成，以後的半部又是由誰來續作呢？記者爲了這個問題也曾往訪過賽金花，據賽訴告記者，她那傳記，劉先生並沒有完成，以後的部分，是由劉先生的一個高足商鴻逵先生續作，至於詳細的情形，她便說不清了，記者爲了要想報告讀者一些更有系統的消息，於是便在昨天的上午，去往訪商鴻逵先生，商先生談起了這賽金花傳記的寫作，非常詳細，下面便是他的談話

劉半農先生，要寫這賽金花傳記的動機，是在去年冬季的時候，那時我正在北京大學研究院，幫助劉先生在做一些語學的工作，一天，我因爲看見報紙上發表一段賽金花的消息，便和劉先生提起了她，劉先生說賽這個人很有意思，我們來替她寫一部傳記怎樣，當時了，感覺很有興趣，我因便決定去寫，並且委託鄭頴孫先生，替我們介紹賽金花，因爲鄭先生是徽州人，和賽有一點同鄉的關係，介紹見了面以後，我們曾經談了十多天，大部分的材料，算是已經得到了，於是，便由我起草，起草以後，再由劉先生擔任修改

我們在寫這東西的時候，常常的感到了一些困難，有的時候，我們想要知道的事實，而她彷彿有甚麼難言之隱似的，總是忽略過去，她肯說關於晚年的瑣碎事體，沒有甚麼記載價值的，她却又說得津津有味，沒完沒了，還有就，是晚清時代的名公巨卿，差不多她都認識，可是常她談起來的時候，除了像李鴻章的這一流人物以外，其餘的，幾乎連他們的名字，都說不清，我們要想記載，便必須要去考查歷史，仔細考據一下，這樣，在寫作上就不能不費一些工夫了，我們爲了這書的體裁，也曾費了不少的時間去斟酌，如果要寫牠像一篇普通小說的樣子呢？那又未免太沒有意思，而且我們要想寫這部書的最大目的，乃是在供給研究歷史的人們，做一種參考的資料的，起初本來，是用一種客觀的寫法，不過，這又有了疑問，作者既和賽沒有甚麼深切的關係，又怎能知道那樣的詳細呢？這，是難免要使人懷疑的，後來，經了胡適之先生的決定，還是用了第一本人自述的寫法，書中所寫，完全都是賽的自述，這樣既然可以傳眞，同時作者也可不必負很大的責任（未完）

好萊塢男女影星將到東方來

▲…爲影界宿將喬奇•史橫生•勞萊哈台•琵琶黛妮兒•琴逑勞吉絲…▲

行期不出三月以外

滬訊，近來不知道吹着了一陣什麼風，這次中國也漸漸被人注意起來，好萊塢的明星陸續來華，百老滙的歌舞團也紛紛到東方來顯露色相，以他們高貴的姿態換取薄薄的銀餅，華爾賽章勒在上海拉黃包車的情形還在眼前，而消息傳來，好萊塢銀壇元老英籍明星喬奇亞立斯「大富之家」「鶴髮童心」主角」而要到中國來了

喬奇亞立斯是舞台上的紅人物，即轉登銀幕以來，聲譽日隆，更有扶搖直上之概，主演影片，無慮數千，表演細膩，作風深刻，尤饒哲學意味，在好萊塢，因爲年事之高，資望之隆，他是和曼麗特蘭漱並稱的，曼麗逝世，他便成了碩果僅存的銀影界宿將，可是他年事雖高而精神矍鑠，大有老當益壯之概，較之中國明星之未老先衰者，不可同日語矣

喬奇新近返英，將爲故國特攝一片，同時乘攝片之便，環遊全歐及東方各國，不日即至上海，香港，因他久聞上海繁華，有東方巴黎之稱，極有想趁此機會專誠訪謁，一瞻他理想中的奇麗姿態

除了喬奇立斯之外，還有大批男女明星是都要來東方，行期至遲不出三月以外，這一大批明星是新近第四次離婚的史璜生，久有女范朋克之稱的琵琶黛妮兒，黃鶯百轉的琴逑勞吉絲，滑稽老搭擋勞萊哈台和一度曾來上海春台顯醜的胡調健將勞勃華爾賽，與勃聯草勒，小范朋克也預定，來年一月，乘行獵歐洲之便，來華一游，以編著「亂世春秋」一劇而著名的諾爾柯華氏，因爲在香港有幾個友人相招，定是聖誕前到港，在香港渡過新年之後，說不定也要來上海

上海又有一個名稱是東方的好萊塢，在它的懷抱裏，不知躺着多少對於銀幕上的英零美人夢寐求之的好萊塢狂與電影迷，這消息，或者是他們所願意知道的吧？

比科學家 瓊畢卡德偕夫人 飛昇同溫層

開女子升同溫層先河 繼秉降落傘安全落地

地答羅訊，比國科學家沃格斯特畢卡德教授之弟瓊畢卡德博士，曾於十月二十三日偕其夫人在地答羅地方，駕乘球升入同溫層，計飛行一百二十球五哩，因球中裝備無線電機，故不知飛臨何地，繼恐中起火，損壞極名貴之儀器，乃將該儀器拋落地下，該瓊畢卡德博士夫婦二人，則秉降落傘，安降地面，據瓊畢卡德博士聲稱此次升空，非打破蘇俄氣球層所達十三哩又三分之二之高度紀錄，僅欲觀察同溫之氣象耳，茲據比國全國航空協會，於十一月十八日發表正式文告，稱謂瓊畢卡德博士夫婦，此次升高至十一哩欠一白零一公尺云，按瓊畢卡德博士夫人十一月十八日晨始領得氣球執照，爲全世界中女子升入同溫層之第一人云

漁夫捕獲怪魚

遍體紅鱗白斑 生有一頭四尾

保安通信，茲據安新縣來人談稱，該縣老河頭村，係大清河及老河會併之處，素爲產魚之區，日前有漁夫馬某於該河捕獲一返魚，遍體紅鱗白斑，一頭四尾，長三寸餘，馬某大喜，擬來保求售，或得鉅資，一時傳動全村，參觀者絡繹不絕，詎魚出水後未幾即死，馬某以財神已去，垂頭喪氣，頗悻々不樂

俄搜得韃靼古書

莫斯科訊，數月前在韃靼共和國考古之蘇聯學術院考古隊，共搜得一千二百餘頁古代手書紙，古書二千餘本，其中有許多書，迄今不知之韃靼及阿剌伯人歷史材料，爲詳細研究此等古書，學術院中將附設韃靼歷史委員會

大連 華春照像館

備有中西服裝 逐意維新
備有清爽美景 歡迎來賓

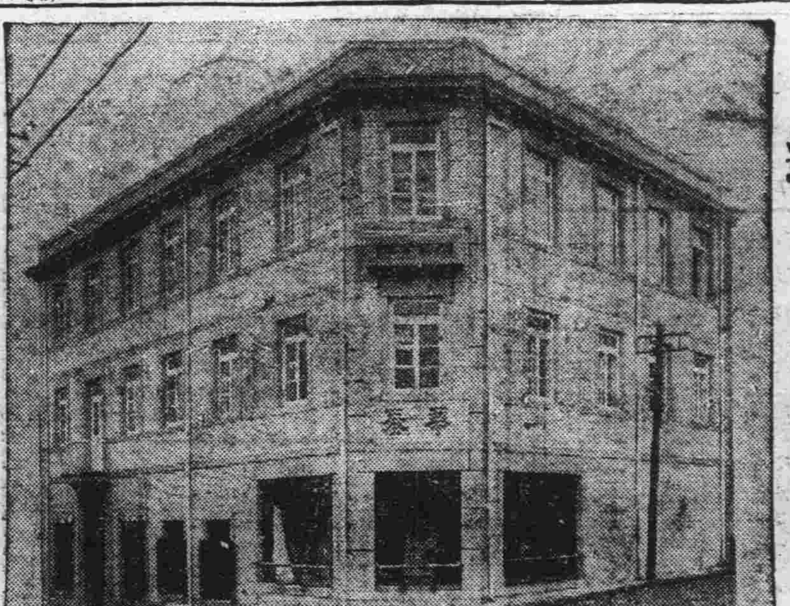

添蓋三層樓房清潔寬潤
備有洋服戲粧任客採用
大連市平和街六番地
電話八六七二番

感謝孟天成院長

鄙人久患鼠瘡苦惱異常幸經博愛醫院孟天成院長暨日神副院長爲之割治炳電服藥不數日竟霍然矣感激之餘無以爲報特此鳴謝

大連市常盤町六四 楊蕙清 啓

請用如意膏以改善君之皮膚

有等人—尤其是常在雨露霜雪大寒大熱的天氣裡過活的人—其皮膚每覺粗糙不勻但是如搽用如意膏數次即可將其改善使之平滑美觀矣如意膏係現代科學上品原爲治療濕疹癬乾瘡癩足瘡頭瘡面皰疔瘡外痔割傷灼傷燙傷跌損抓傷擦傷蚊蟲螫傷等症之特效藥但自問世以來常有證其不僅對於皮病具有靈效且爲一優美之皮膚保護改善良藥以此膏不特清涼止痛消毒生肌其所含油料與人身天然油最爲近似故亦善保膚也

平綏路新保安車站積成號張九才君書云「鄙人由尊號買來之如意膏已大有功效現在清涼滋潤皮膚時覺爽適天氣寒時君宜速如意無未保障之若皮膚免有垢裂粗糙患之如無從購買可逕向上海西路四五一號章廉士醫生藥局函購每匣七角六匣三元五角郵力免收

先施雪花香

代理處大連西崗協源茂 浪速町義康號
營口先施分莊啓

未來休咎事

預載神數書

此書係二千年前之祕本乃蜀漢神數家諸葛亮所著復經宋朝大預言家邵康節演解吾儕休咎均已預定只要誠求無不應驗書價實售壹圓國幣金票均可郵費加一以郵票代値亦可買（神數書）一鈔册附此（廣告）除免郵費外且贈模範父母一册好朋友一册小說新刊三册以示優待而資紀念書存無多愛者從速機會錯過後悔莫及早買爲宜

（通信處）奉天城內關東印書館收轉

立達氏謹啓

客精壯陽改造生殖最效外塗藥…

香港出品 性的靈

TSINBEREN 此藥爲英醫士用化學方法配製用法簡便功效異於近世諸等仿造之外擦劑凡男子陽痿不舉勃起力減退早洩發育不全快感缺乏房事前將此藥塗上三分鐘後發展性育陽曲能伸陽痿立起各精補腎大有九牛二虎之力剷除一切性病老人衰弱塗用更爲相宜

定價金盒一元二角加料紅盒二元特製藍盒五元

香港美臨化學藥廠

經售處 哈爾濱道外桃花巷街 瀋陽城內鼓樓南 南滿站彌生町 閣氏雲藥房 志翔

生乳良藥

下奶自生乳

補氣養血 乳汁自生 乳來如湧 厚而且濃 每瓶壹元 歐美藥房

垂二十年經驗唯能立除面上疙疸

疙疸與晦暗 美中似不足
歐美淨面水 使君顏如玉

淨面水（主効）

面生酒刺 雀斑粉刺 各種疙疸 於積斑點 育有功效 大瓶現洋

一元小瓶現洋五角

奉天稅務監督署對過歐美藥房

代理店 大連西崗康德記、公主嶺三合德、鐵嶺義錦縣普濟藥房、海城素恩藥房、哈爾濱老福春堂、新京中西藥房、遼陽義和堂、遼源縣廣生堂、熊岳新泰興、新里堡驛志順成、吉林五洲藥房、開原同順成、安東東、金增遠、蓋平咸春堂、千金寨信仁堂、四平街和發瑞、新京義和誠、興城春生藥房、大連華泰藥房、瓦房店儒、祀藥房、營口營口藥房、金州老德記、普蘭店康德記、西安縣永生藥房、綏中東和堂、江省五洲藥房

止嗽神

咳嗽痰喘不分新陳立刻斷根

感冒咳嗽 時令咳嗽 肺病咳嗽 百日咳嗽 哮喘咳嗽 勞傷咳嗽 常年咳嗽 一切咳嗽 百發百中 立刻斷根 各大藥房 告白出售 每包三角 大洋

大連德記全棧大藥房發行

百利戒煙片

每瓶現洋兩元 輕癮一瓶重癮三瓶

德國百利藥廠出品本藥性質溫平不乾燥不升降不補瀉補氣益血通腸寬胃清火解毒消癖退癮令癮者將至重之癮棄如敝屣雖下愚亦決定悔悟而返矣

八大特色

一、準能頂癮、又能逐漸戒除、愈後百病不犯
二、決無服毒、服後決不舌燥、全身發燒、面紅過耳
三、癮除後決無眼花、孔散大之弊
四、癮除後決無男女生殖機能之弊
五、戒除後永無夢遺、水瀉之弊
六、陰天不增癮、再吸、後即有吸者、聞之必作嘔作吐
七、除根後決不思再吸、不致有膿瘡之患
八、免去注射之苦、倘消毒不完、照常工作

在短期間內將癮戒除 奉垣各大藥房均有代售 外埠函購酌加郵費兩角

總經理 奉天小南門裏東路 興記大藥房

營業品目

石油 便宜

鐵鋼鐵管瓦斯管諸附屬品類暖氣爐各種爐片大小洋井川本井頭津田抽水機器火油鍋油（包按暖汽衛生水道各種用品）（包按暖汽衛生工程）（爐片齊全）

本店大連市北關街九長電話六四九〇四番
分號奉天千代田通三六長電話四〇三四番
新京三笠町四ノ一三長電話二九六二番

亨利鐵行新京分號 開設廣告 主人 閻粹亭

大隆洋行

新由歐美各名廠採辦呢絨絲絨綢緞金絲花邊等品一律大減價歡迎主顧逐意參觀

本行日站浪速通四六 大隆洋行

分行 哈爾濱 新京 天津 青島

學生欄

津科學講演競賽會 預賽結果揭曉

於四地舉行聽衆二千人 錄取王寶星等共十二名

津訊、中國科學化協會天津分會、此次舉辦初中學生科學講演競賽會、預賽於十八日晚七時半在本市第一、二、三、四、四宣講所分四組舉行、任人聽講、四處合計聽衆約在兩千人以上、至十時許、先後講畢、評判員當場統計分數、每組各取三名、準備參加二十五日在市舉行之決賽、茲將四組結果分誌於後、第一組在東馬路第一宣講所預賽、由李琴湘主席、黃子堅、楊石先、楊十三評批、講演員十人、曲直生因事未到、講演九人、王樹槐(津師)講「科學之出路」得分八十又三分之一、取第一名、郭世華(女師)講「中煤氣的治法」得分七十八又三分之一、取第二名、曾富源(老西開)講「雷電之原理」得分七十六分、取第三名、孫豪琴(女師)講「傷風凍傷預防及治療法」得分七十六分、楊七渠(商職)講「便之秘結」得分七十一分、李文源(老西開)講「肥皂之功用及製法」得分六十八又三分之一分、仇文華(廣東中學)講「鐵」得分六十六分、陳慈業(廣東中學)講「煤」得分六十三又三分之二分、張志森(商職)講「人體之構造」得分六十三又三分之一分、第二組在西馬路宣講所舉行、由魏明初主席、梁容若、鄭統九、趙子璟評批、講演員十人、王寶星(中日)講「眼的衛生」得分九十二分强、取第一名、魏淑(中西女中)講「眼的衛生」得分九十二分、取第二名、周培厚(南開)講「簡單的機械」得分九十一點七分、取第三名、姚念貽(南開女中)講「植物與人生」得分九十一點三分、第三組在北大關第三宣講所舉行、由楊澄甫主席、李蔭蓀、徐紹裕、馮書春評批、講演員十人、王樹年(津中)講「水」、孫治群(津中)講「風」、王汝昌(覺民)講「氣候與文化」、魏子彬(覺民)講「航空講話」、張文標(震中)講「氣候與文化」、朱承壽(震中)講「科學講話」、盧鼎喆(木齋)講「猩紅熱之預防」、章宣綸(木齋)講「科學與人生」、程啓過(三八)講「森林與治水之關係」、侯志敏(三八)講「水的成分及其效用」、結果以木齋之章宣綸最佳、得取第一名、其餘分數尙須覆核定奪、第四組在河東地藏菴第四宣講所舉行、由劉寰章主席、李仲吟、楊釜州、盧光賓評批、講演員十人、周愛玲(市師)講「消化器之衛生」得分九十一點三分、取第一名、杜茂堂(究眞)講「科學與人生」得分八十七點六分强、取第二名、張泰元(市師)講「水中閘盾與人生之關係」得分八十七點六分、取第三名、張承康(究眞)講「電內之原理」得分八十四點六分、劉曾藻(聖功女中)講「氣候與文化」得分八十四分、靳淑清(河東)講「紙煙之害」得分八十一點六分、王淑濤(聖功女中)講「科學與戰爭」得分七十八點三分、包樹芬(天津女中)講「科學與國防」得分七十四點三分、錢宗濤(河東)講「霍亂病預防法」得分七十二點三分、黃汝瑛(天津女中)講「航空講話」得分六十九點六分

歐美著名大學課程 華教部徵集

南京訊、教部爲着手厘訂大學課程標準、曾分函歐美各國各著名大學、徵求教育上現行制度及課程標準、關各大學課程標準書籍、已有四百餘部、以美國最多、美國四十八省各大學六十七校皆有材料寄到、共計三百餘部、英國倫敦劍橋牛津等大學十餘校、寄書二十餘部、法國巴黎大學等校寄書數部、意大利羅馬大學寄書兩部、德國漢堡大學等校復函云有書一二部、不日寄奉、荷蘭及波蘭大學亦有關於大學課程標準之書數部寄到、教部將參採各國課程情形、酌量國內大學現狀、此項工作、俟釐訂課程標準、厘訂過當之大學學院及醫學專科學校課程標準、(教部已開會推員起草審查、現尙有一部份未繳齊、等待齊備再開一次會最後決定)製定公布後即着手次第厘訂大學各學院之課程標準、爲期當不遠云

滄口民衆教館 擬定整頓計劃

靑訊、靑島市滄口民教、在以前曾未有整個計劃、自上月教育局雷局長與民衆教育館張館長以滄口爲本市重要行政區、極應分別建設、故特派民衆教育館主任李又晟充滄口分館館長、到任後、對於民教事宜、積極進行、不遺餘力、最近涂將各路實施民教區查視後、即擬整個計劃、以便分別建設、所有滄口民衆教育已如旭日東升、漸次向上轉動、整頓要點、每禮拜定化裝講演、其演題對民衆有直接影響者、同時亦在開始籌備演映、尙須的款、語云巧婦難爲無米之炊、滄口在新興建設中、必須使物質上、供給有餘、然後方可談建設、故該分館、雖能日有進步、但以限於經費關係、尙須的款調劑、因爲滄口民衆、素日對於民衆不明瞭、故該分館長、自下車後、即與民衆接近、以採風問俗、以爲後日推行民教之準備、未來計劃、除設教育電影、通俗講演、圖書室、閱報室、公共遊藝室外、擬辦民衆息游觀摩講演會、完全以農民商民爲主體、而學生方面、自有成案可援、此項計劃實行完全後、滄口民衆教育、無論在質量兩方面、都能走到沈市長所說的、聯合戰線上去

魯省受軍訓學生 舉行首次會操

何思源李樹春等到場訓話

濟南訊、本省國民軍事訓練委員會、現爲督促軍訓進展、增加學生興趣起見、特令本市齊魯大學、高級中學、濟南師範、暨齊魯高中等四校受訓學生、十七日在皇亭體育場舉行第一次會操、十八日下午一時半、各校學生由各該校教官率領、陸續到場、軍訓會委員董念周、楊展雲、李敎華、主任委員李德銘、教育廳長何思源、民政廳長李樹春、高中校長宋還吾、濟師校長蔡子韶、齊中校長張子修等、均先後蒞場、場外民衆參觀者頗爲踴躍、並由公安局派軍樂隊奏樂、二時許由指導官李德銘報告、四校實到學生三百九十八人、先舉行閱兵式及分列式、再演習班教練步法、排教練、換隊形、及跪倒、臥倒、各項動作後、即齊集司令台前、由何思源、李樹春、宋邦榮先後致詞、完畢後、各校學生繞場遊行一週、即各返校、茲將何李兩氏訓詞、略誌如下、何思源訓詞、諸位同學、世界各國國民與國家之關係、在歐洲前、國民與國家如同乘一馬車、車如翻倒、則必有傷亡、故須有團結、然車翻亦有可倖免者、則團結力較小、及至歐戰後、則如同乘一船、船翻則危險更大、故團結力較强、最近飛機發展、國民國家又如同乘飛機、苟有危險、無一倖免、更爲嚴密、故各國趨向、莫不團結、作戰全賴青年兵士、現在如幼童老婦亦均練習備戰、俄國最近演習防毒面具使用方法、一聲警號、則全國電車汽車立時停止、婦人及幼童均帶防毒面具、過去作戰受傷者僅有兵士、現在兵士既有防毒面具、故國家與民衆應如何練習防衛、老幼民衆、均須有作戰之準備、但練習作戰、必須爲有秩序之團結、亦即爲此而設、各校學生受軍事訓練、蓋防衛國家即所以保衛個人、故須切實練習、今天爲第一次集中會操、希望各同學努力認眞訓練云云、李樹春訓詞略謂、本人在本年暑期軍事訓練時、曾擔任職務、各位同學均係本暑假後入校、故未經暑期軍訓、故歷時尙至十四小時、規定每週操課十小時、按軍隊教育計劃、應過多次複習、進度不當如此、本人雖係軍人、但經此二十餘年之演進、智識及器械之改良進步、實已成軍隊中之落伍者、各位在現代智識器械發展時、得此受訓機會、對於增進智識、鍛鍊體力、練習技術、受益甚多、因軍紀爲軍隊血脈、如長官命令、須絕對服從、操典規定、立正姿式極爲詳盡、實則立正爲等死、開步走爲去死、毫無退却意思、各位現在除求學外、尙須練習去死功夫、因各位領導民衆、防衛國家、必須有相當軍事智識、此爲各位所負責任、宜切實遵守軍紀、俾教官可以切實教練、各位亦可切實接受、如以爲遊戲、則不成其爲軍訓、現在意大利規定學童八歲至十二歲即受軍事訓練、十二歲以後則受國民軍事訓練、各位對此項辦法之意義、想均已了解、才演習各項動作、亦因各位智識較高、故在隊中姿勢佳、有所學、不至於步法亦不整齊、原因爲一部分同學不注意所致、本年軍訓教官方法好、學生興趣須加注意、但現在時間所許、亦難、因各位智識既高、責任亦重、現在世界戰爭、三年以內必有表現、各位須在戰場上死、鄙人年雖老大、亦願與各位在戰場同死云云

幼稚教育調查 (續)

(寒華)

當然不會忽畧了、她們在每天有一定的時間、實行淸潔檢查、並且有一個表格記明各生淸潔的情形、這表就貼在室內牆上、上面標着一看找多淸潔?一所有的人名全在上面、分週逐日全有格子、看時過去的日子、每格裏有一顆小星、星分金銀黑三色、金星表示甲等、銀星乙等、黑星丙等、缺席的空星、其中以銀星最多、黑星最少、有三位全勤的小朋友完全是金星、兩位女的、她們是多可愛呀、小朋友應留努力保持這淸潔、把格子中完全塡滿金星兒、兩年畢業、幼稚園的學生初來時多半是三週歲半、至四週歲半的、一個學生每學期二元、第一年時多了是遊戲、第二年課程漸多、定期二年畢業、發給證書、可以升到初級小學一年級、有的成績好的、能升入小學二年級、培才的幼稚生在校放學之前、就有許多男女僕人在園內等候接他們回家、有的小朋友的母親、竟從早來培着小孩、在園中一直到下午、或是閒談着、或是打毛織物等着、放學的時候、保姆將外衣給小朋友穿整齊了、大家向保姆行了再見禮、一個個歡歡喜喜的回家去了、

市立第一幼稚園 天津市市立第一幼稚園、設在本市西北城角張家大門北衛生局胡同內、在名義上雖然獨立、實際却和三十四小學校在一個院內、一切行政事宜、也都是由小學校長辦理、記者去到該園經李子壽校長、詳談該園經過、並引導參觀、學生極爲衆多、且多係民衆子女、並無其他幼稚園貴族化的現象、園內撫育得法、成績甚佳、茲分述如下、設立時僅廿四人、市教局打算設立一個幼稚園、就派人在過年四月裏籌備招生、僅招到二十四個學生、那時很可憐、對於幼稚教育、什麼是幼稚園、又都不明白、招學生沒有收、自當局招生、小學二年級設一班、殊式復設、初四年一班、是逐年設立二班、

這樣宣傳、現在的校長李子壽、是成立一年後來的、他見到附近的幼稚兒童並不少、但是因爲他們的家長、都多半不明白送小孩進幼稚園這件事、他就想法開放幼稚園、並且遇有來參觀的、隨時歡迎、就詳細解說、幼稚園的一切、這樣一來、那就應接不暇、和一般保育人看到眞個的幼稚園的設備、知道這裏對於兒童育方法、比在家裏週到多了、使可以教育子女、省心省事、漸漸的一方都送進園裏來了、現在狀況、現在園裏有學生兩組、甲組五十三人、乙組四十八人、年齡最大的七歲、最小的三歲、園長李子壽、助理保姆汪淑娟、解茂昭、職員是有四個、維珍、一個有兩個房子、一個是講室、一個是遊戲室、設有鋼琴、幼稚園應用的恩物玩具、另一室、設有棹子、小椅子、及各種掛圖、牆上張滿了、全是他們的作業、幼稚生上課時唱歌遊戲、分別在學生的制服、男女全是黑色、並在袖口和領口、各沿一道細綠邊、每人胸前一個長方形的徽章、上有五個篆字、「市立幼稚園」、兩組的課程、幼稚生每晨九時開始第一節十五分鐘、休息十五分、第二節二十分、休息十五分、第三節三十分、休息十分、第四節二十五分、午間休息八十分、第五節二十分、休息十分、下午第一節二十五分、休息十分、第二節二十分、至三時放學、第三節三十分、這兩個節目的課程表規定、有下面這個日程、(未完)

有學識與能力 不愁無飯吃 學生應求諸已

胡適之談話

北平訊、北大文學院長胡適、前因考銓會議開幕、曾赴京出席、對往訪記者曾作下列之談話、本人執教北大、所見之大學畢業生甚多、除最少數有特殊情形者外、大多能於畢業後謀得相當職業、甚至因就業無須畢業文憑、而積存學校者亦復不少、其少數不能就職、則因學而不能適用、尤以學哲學者、其出路較爲狹、如顧頡剛由研究哲學而改攻歷史、陳公博亦由研究哲學而從事實業、故欲任事愉快、無失業之慮、第一須有任事之能力與學識、北京每屆畢業生之能先期被人聘、蓋因學業好之畢業生、能予社會以良好之印象、反之、畢業後不能就業者、怨天尤人、而惟責之於己、自己有能力、又何愁無飯吃、至於失業之救濟、則爲另一社會問題、使失業者有業、亦社會應盡之責任云云

日籍學生來突 調查蒙邊情況

突泉縣十六日有日本學生栗田須太郎、出原忠勇、二人乘汽車由洮南前來邑街、下車即參事官公館、聞其任務係調查蒙邊情況、此行由大連來云

學生文藝

成功的要素

(鳳城縣立十二小學校一年生 王國田)

小朋友!親愛的小朋友!在這園內和你們談話的人、是你們想不到的人、因爲是你們不會認識的人、今天是我第一次和諸位小朋友談話、先將我和小朋友們介紹一下吧!我是鳳城縣立十二小學校的學生、今年才入了高級、我平常最喜歡看小朋友的著作、所以我對於諸位小朋友、早就有了認識、不過沒在小友樂園上相會罷了、但是我很想和小朋友們相會、所以我才在小友樂園上和諸位談一談、我這一次的講演、本是初次、說話有不周到的地方、諸位小朋友要指導

我今天所講的題目是「成功的要素」、我將題目稍加解釋:成功、是我們作事必須實現了、要素、是成功的經過的成分、這題目想諸位一定明白了、就不再說他、請問小朋友們:你們作任何的事、是否希望成功呢?依我想來、一定希望成功的、但有時也有失敗的時候、是什麼原因呢?就是只知道成功、不知怎樣才會成功、換句話說、就是不知成功的要素、什麼叫要素呢?現在把他分述在下、(一)要有勇敢、遇事不要畏縮、依眞理去作、(二)要有恒心、終有成功的一天、不要看他的眞理、凡事沒有一作就成功的、總要耗費許多精神和時間、才能成功、若一失敗、不繼續前進、終沒有成功的事、(三)要吃苦、受了多少苦、才能成功、不耐勞、不想受苦、就是作何事也不能成功的、(四)要有百折不回的精神、設有一件事業、若不能一作就成功、總得經萬難千苦才能成功、不然就不能成功的、

小朋友要作任何的事、依這四種要旨去行、我想一定有成功的一天、您沒聽說英國人瓦特、發明汽機、能成功以後、輪船、火車、不是他朝夕研究、寒暑不間、後來覺成功了、那時他如果沒有這四個宗旨、他能發明這汽機嗎、因他有勇敢、有恒心、能吃苦耐勞、並且有百折不回的精神、所以傳名於後世了、小朋友們、我說的話、您贊成嗎?如果有不妥處、請您指正、才好、這是我最盼望的、最後!祝您學業猛進!

雙妹嚜 茉莉霜

各大商店均有代售

廣生行告

總發行所 奉天城內鐘樓南 營口東大街 新京大經路 哈爾濱道外正陽街 大連盤部通

廣生行有限公司啓

胃風・冷性婦人之豫防及治療、絕對無中毒之憂

純和漢藥

豫防惡性感冒!

倘若疏忽、致成重症、悔之晚矣!

重症肺炎、肋膜炎、亦由感冒而起成

守妙

○各藥舖俱有代售

定價					
金二角	金五角	金一圓	金二圓	金三圓	金五圓

感冒爲萬病之起因!輕微的發熱、和鼻加答兒、斷不可輕忽、一知道時、即時照應、蓋感冒之熱、若僅用單味之洋藥、勉强制止之、則熱悶於內部、反致病體纏綿、轉生危險、守妙乃由東洋人數百年之體驗而成之純和漢藥、以獨特之發汗解熱作用、而生理的治療、感冒、防備冷氣、頗有効果、昔通冷症之人、固不待言、即容易感冒之婦人等、務希常用守妙爲荷

這些時候兒須即用守妙!

△忽然覺得惡寒時!
△忽然於發熱時!
△腳腿忽覺帶冷時!
△頭痛目暈逆上時!
△噴嚏咳嗽發生時!
△冷性婦人所起諸病!
△有鼻風邪出鼻涕時!
△自然覺有感寒時!

總批發處 寶丹總舖 守田治兵衛 本行 東京市下谷區池之端仲町 分行 大阪市南區心齋橋筋二丁目 振替東京二九八五番 振替大阪七三九番

鍾鼎氏治耳萬靈油證明奇效

本藥專治耳病、總批發處奉天小南門內宗仁府胡同(鍾鼎居)、以資證明、計奉天小東門外李萬枝、大南門內耳病人登門道謝及函謝者、最近治愈耳病多年之奉天小津橋周文一、新京四馬路泰和祥、吉林五子新樂一均、元堂又胡同張計世一、大連市監部通華泰藥房、昌孫台隆泰長茶莊各主顧、紛紛來函感謝、因限於篇幅、不及詳載(日後應請治愈者陸續登出)

戒煙(本院戒煙病室淸潔 看護週到 入院方便)

奉天省大西城門外 振華醫院

診治(內外科、婦人科、小孩科、花柳科、皮膚科、眼科、耳鼻咽喉科、泌尿科)

東西南北 中發白

麻雀牌高尙娛樂品

本廠出品各種麻雀牌、因工價低廉、早蒙各界賞讚競購、精美應求之嘆、今爲擴充營業、便利需求起見、不惜重資、由德國名廠採運、不怕火燒、永不變色之各色化學原料、及中國名產細竹水牛犀骨、並由蘇申添聘名師加工精製各式雀牌、已出品增多、惠顧無任歡迎、如蒙惠顧、批發價值格外克己

(附設修理各種舊牌如新)

奉天大西邊門外大馬路北側

奉天柏齡麻雀牌製造廠

滿洲國首創第一家

握現代治淋劑之最高權威的…

德國 梅濁尅星

▲愛廸那博士發現透膜殺菌法!
▲全世界醫師始得淋病根治藥!

淋病斷根的新法

淋病的難滅、已成全球醫界的難題、要把淋菌巢窟殲滅、才完全淋菌斷根、淋病怎樣可以算斷根呢?也是醫師及病家所渴望的一件事、然淋菌消滅、究竟用怎樣的方法、可以證明深部的淋菌確實消滅呢?醫師祗用一種深部殺菌的新藥梅濁尅星、把潛伏的淋菌完全殺盡、行了此法以後、即檢不出淋菌、並且沒有其他可疑的症候、大約可作爲斷根、經過了三月半年一年之後、再行同樣的方法、沒有淋菌、而且經過了良好的時候、就是淋菌還有一句話、男人家已完全治愈、如不同時醫治被染的妻子、這樣的醫治是一點兒沒有用的

梅濁尅星的醫治作用

梅濁尅星爲愛廸那博士耗四十年之心血、經二百五十次的動物試驗、透讀全世界花柳病院八百七十八處實驗、好告成功的淋濁斷根特效藥、其藥性王道、功效神速、稱十全十美、實爲二十世紀醫藥界新貢獻、(一)本劑有專門透入男女的深部粘膜細胞內、殺盡淋菌的特徵、所以服過此藥者的小便也有極其强大的殺菌力、(二)藥性和平、毫無副作用、絕非惟油劣藥之妨害腸胃、礙及生育等流弊者可比!(三)專治急性慢性、五淋白濁、婦女白帶、膀胱炎、尿道炎等症、有屢試屢驗的特效!

▲德國威爾鄧大藥廠鄭重監製▼
▲梅濁尅星說明書函索立即寄奉▼

◎大連、華泰、華西◎營口、中西、五洲◎奉天、五洲◎安東、瑞祥泰◎長春、中西◎吉林、五洲◎黑龍江、中西◎鐵嶺、義和堂◎洮南、和發順◎普蘭店、康德記

哈爾濱道外六道街口 柯爾登洋行 獨家經理

第四期（週刊之一）

幽靜底溪流

（一）　KL

一

溪水又靜靜地流進來了，三月的陽光，落在那永不會枯謝的水松針上，南國的溫暖使那些還未枯盡的楊桃樹上，又長滿了嫩綠的新芽，楊桃的軟枝低低地垂在溪邊，長的葉子輕輕地拂在水面，彷彿的長髮的少女，在對鏡整理她的晨粧，一朵兩朵凋殘了的銀菊，一瓣瓣的殘桃，和那些被扔棄了的老了的白菜葉，隨着軟軟的溪水，沉默地，被飄了出去，又飄進回來。

趁墟賣花的人都陸續地轉回來了，羅家祠前的一帶，又漸漸地比較的熱鬧起來。

他挑着空擔子，走過了羅家祠前的狹長的木橋，沿着溪邊的軟軟的泥徑走去，一雙大大的眼睛有時是望望那些的天，有時是看看那伏在對溪的柔枝上的小麻雀，一隻手攔在扁擔上，另外的一隻散散地，一邊走一邊扯着沿路的綠葉，下意識地把樹葉塞在嘴裏嚼着，永遠在沉思着似的。

經過了一列的木板房子，快要轉到更狹窄的堤邊上的時候，他的腳突然頓了一頓，一塊小石子正打在他的左肩上，他稍爲帶着一些憤怒似的，拳拳肩膊，兩隻又紅又大的眼睛向後面飛掠了一轉，他立刻發現那羅家祠前的一株大榕樹下面露出來的半個小屁股，他放下了空擔子，裝做要追趕過去似的模樣，那邊的半個小屁股把整個的小身體移動了出來，然後笑聲夾着嘲弄的聲音，跳跳跑跑的閃到祠後去了，他停了腳步，伸着拳頭向那邊兒搖了幾晃，嘴裏哼了幾聲，算是表示了他的憤怒的聲音，摸摸那被打着的肩膊，又挑起了空擔子向前走了。

是的，這有什麼辦法呢？像這樣的給小孩子欺負了一下子，在他，實在已經不算是什麼的一回事了，他的最先便是從母胎裏出來，受到了上天的欺負，在他應該會說話的時候還不能轉動他的舌頭，（然而總算是上天沒有對他過份的刻薄，他雖然口不能言，可是耳還能聽）從那個時候起，他的眞名字便被人忘記，不帶半點憐憫的意思地，給換上了「啞吧」的新號，從那個時候起，他被誣蔑而不能爲自己辯，被嘲笑而不能爲自己報復，從那時候起，他便被鄙棄，被搶奪了許多他應得的機會和權利：：

靜靜的溪水流進來又流了出去，啞吧現在是二十歲了，陪着唯一的母親，早上把花送到墟上，賣給那些從城裏來買花的花販，回來澆澆花，挑挑水，淘淘米，閒的時候，一個人坐在樹根下面歇歇，身上多兩個小錢，便偷偷地瞞了母親跑到市上的賭館裏買四門，總要輸得乾乾淨淨了，才抓着腦袋回來，東家失了一頭小鷄，如果還有他曾經打這家門口經過，他便會被懷疑着是那個長着三隻手的，西家的孩子摔在地上，如果他剛巧站在附近，孩子的母親又得駡他故意把他推倒，婦人們把咒落在他的頭上，男人們尋開心地對他說話，孩子們却把他當作一頭小鳥，一隻鼠似的玩耍的中心，總之，他好像被忘記了是一個人：：：

二

太陽躲在貨船的下面去了，已經是大家吃過晚飯的時候，啞吧提了他的一雙布鞋子，身上仍舊穿着白天穿着的一件藍布衫，下面的一條黑布褲仍舊是一隻褲管垂在下面，一隻捲了起來，像動也沒動過似的，他蹲在一列五爪龍籐前面的石板上，兩隻紅的眼睛望着對溪的堤上，正走着一班剛從那廠走出來的年輕的女工人們，在這女工之群裏，啞吧是全都認得的，那是金寶，那是三妹，那是阿英，那是阿順姐：：還有那剛剛嫁給大口巴的阿巧，他認得的，他全認得的，

他帶着溫和微笑望着她們，那些女人三三兩兩的走着話着，雖然對溪相隔不過一丈多遠，可是她們好像都不見他似的，誰也沒把臉翻過看看他。

笑聲漸漸地遠去，他臉上的微笑也消失了，望着那許多根牛尾似的搖曳着的黑辮子，他咬了一下嘴唇。

於是那年輕的阿全，種番石榴的錦叔的兒子，又走到他身邊來了

「啞吧，你在想什麼啦？」

啞吧搖搖頭，紅的眼睛朝他翻了一翻

「不想什麼嗎？你幾時請我們吃喜酒呢？」

啞吧笑了，雖然這個問話已經從阿全，和從許多人的口邊幾千幾百遍地鑽進過他的耳朵，他永遠不會覺得討厭的

他拍拍阿全的肩，朝着那班女人指了一指，把手指縮回來着圓圈，然後把右手掌伸在左手的臂上面，再把雙手提起拍動着手指，皺起兩腮像吹什麼的，然後兩個手掌合着放在左肩上，把頭斜伏在牠們上面：：於是又笑了，又拍拍阿全的肩

這曾經做過了記不清的許多次數的手勢，阿全早就懂得的，這還不過是這樣的意思：說他要有了像一直疊到胃上面的那麼長是許多的銀子，然後吹着八音笛子，迎他的新娘子回來陪他睡覺罷了

「但是你什麼時候才有這許多銀子呢？」

啞吧指着那些太陽的餘暉，手指畫了許多次圈子，再豎起三個指頭，再向自己指了一指，又在左臂上砌着

「三年後便弄到了這許多銀子了？可是比方三年後弄不到這許多呢？」阿全裝作老成人似的臉調問

啞吧向自己指了一指，兩隻空掌朝天的擺着，聳了聳肩頭

於是阿全又笑着跳着的走了

留下了啞吧在後面，望着這昏黯的天色，心裏彷彿又跟着沉重起來

天氣漸漸地熱了，楊桃樹開花，楊桃樹又結子了，全個村裏，依舊每天安靜地過着，沒有人要記憶昨天的事，也沒有人要預想着明天的什麼，大家每天清早起來忙了一日，吃過晚飯，洗過腳又上床了，彷彿溪水流了出去又流回進來似的，一切都像極其恬靜地

祇有啞吧的心是漸漸的更加煩惱起來，他常常這樣地在心裏咒詛着，雖然他嘴裏說不出來，一壁揮着油紙扇，一壁心裏又撒着許多別人早忘記了的記憶出來，阿順姐出嫁了，他記得的，他還到她家裏吃了她的喜酒，還有那個小貨艇裏面的阿蘭也嫁給那藥廠的年青工人了，他也記得的，這不過是一個月前的事，他親眼看那個黑々的圓臉蛋的家女，從那掛了紅布的艇上，在爆竹的聲音中，送到那年青的工人的懷裏去，他記得的，他記得的

楊桃的菓實漸漸地漲大起來，啞吧心上的煩惱的石頭也跟着漲大起來了，楊桃的菓實給人家摘下來了，啞吧心上的石頭，誰給他摘去呢

依然

諸葛飛

哀愁拖過了每家門口，
今宵哀號也叫不出人來，
大門裏各人鎖緊個瘦秋，
臉像春花一齊朝著明月開

西風送他，亮月送他
送他踏上了古刹的石階，
不叫一絲光明牽住襤褸，他抖了一下躲進
一座陰森的神臺。

傍晚，他又照舊蹲在那楊桃樹下面，看着那些從城裏進來的有錢人家的姑娘和公子們，他們划着小艇，艇上滿放着龍眼和香蕉，公子們彈着外國的絃琴唱着歌，姑娘們的粉香夾着夜合的濃烈的香氣飄過來，啞吧雖然聽不懂他們唱的是什麼，可是他心裏反應出一種感覺，他幻想着假如自己正是艇中的一個呵，那末阿順姐恐怕早就嫁給他了

沉在這霧一般的夢裏，躺在這軟軟的草上，聽着天上的星光漸漸的亮了起來，半邊的明月又蹲在那闊大的芭蕉葉上了，他索性把夢做個痛快，他想起阿順姐，想起阿英，想起燒豬，紅雞蛋，又想起阿全，一直又想到金寶，最後想到那疊起來像手臂一般長的銀子，才記起明天又是墟日，他才一骨碌的跳了起來

三

溪水緩々地流着，年月靜々地又給沖去了許多了，溪水流了出去會流轉來，年月是去了不再回頭的，啞吧現在是二十五歲了，在他的心上又多加了幾層的記憶，阿英嫁了，阿全現在更多做了幾個園子的主人，而且還做了父親了，但是這些記憶還是比較淡薄的，最刻々使他難忘的是，那個已經離掉他的母親，和那一年比一年壞的花市，二十五歲的年青人的臉上，彷彿變成三十五歲的模樣了

母親已經死掉，在世上他便連一個最後的一個親愛的人也沒有了，逢到墟日挑花到墟市的時候，他看見別人擔子上面的一串串茉莉花環，或是一排排的蘭花，他心裏又忍不住要記起母親來，在往日那些日子裏，當母親還在的時候，他自己的擔子也有這些穿起了的花飾來應市的，現在，不特少做了這些生意，而且旁的花業也一年不如一年了，往日，滿滿的一挑白菊，可以賣到一元二角，現在呢，城裏來零辦的漸漸少了，每擔跌到四角錢也不見得有人來買，他心裏不大明白，難道城裏的人們現在連花也不愛玩了？可是他不懂，那也是另外的事情，有許多花甚至把價錢跌到要貼本也賣不掉，這却是像蟲嚙到心的一般的痛苦的事實

每次，當他挑着半擔子的花從市上回來，或是雖然把花全賣了，拿着非常低微的代價回到自己的園子的時候，把擔子丟在園門的角落裏，他又得向這生滿了繁盛的花朵的園子發楞

這一個雖然並不很大的園子，却是已經養活了他的三代了的，雖然父親去世了以後，本有四畝多的，一直到母親死後便剩了一畝也不到了，可是現在，眼看着更不行了，縱然這花朵依舊是四季的生出來，可是換不到錢的時候又有什麼用呢，難道父親死了，便連運氣也帶跑了麼？

他想能夠大哭一塲，可是向誰哭訴呵？天依舊是清朗的，黃鸝依舊在唱着，花依舊的一般地萬紫千紅，而園門前的溪水也一樣地靜々地流着

於是有一天的晚上，他經驗到了有生以來的第一次失眠，結果使他決定了離開這裏

第二天吃過了早飯，他便跑到阿全的家裏，阿全自從他的錦叔死了之後自己做了主子，而且輪到他的手裏，買多進了幾個園，並且還承包了城裏許多處的花業，他很難爲情地終於把這出賣園子的意思用他的手勢對阿全說了，經過了三天的討價還價，結果是五十二塊錢成交，央個中人寫了張地契，這個從他的祖父手創起來的地盤便算是完了

拿到了五十二塊錢，除了幾中人的佣金等々，又還了幾塊錢的舊賬，他把其餘的紮在腰包裏，回到園中，跑到那自己從小住到大的板屋裏，草草的吃過晚飯，便揀了幾件還可以用的東西都捆紮起來，預備明天清早便叫艇擺渡到城裏去，央舅公好歹給他想個吃飯的門路

昏暮的夜色又像薄霧一般的把這園落籠罩着了，啞吧，獨個兒坐在那短短的木橋頭上，看着那些在暮色沉沉中，彷彿都睡着了的月季，麗春，茉莉，和那些紅的白的黃的菊花，這都是他自己落了種，現在開出來的，甚至那地上的紅的老來嬌，紫的紫羅蘭，有那一株不曾經過他小心的手指的灌漑呵，而現在都不屬於自己了，他最後望着那嘉西的一株龍眼樹，那樹雖然近幾年來已經不開花了，可是這於他的記憶是深刻的，這樹的年紀要比他還大，他記起在小的時候，這上面的一個平闊的樹丫，不特是母親打罵他時的唯一的逃難所，並且在那裏是曾經度過了多少童年的快樂時候，在往日這些暖和的日子裏，吃過了早飯，他慣常和他的姊々躲在上面鬪草，一直到他父親回來吃晚飯的時候才溜下來，姊々頭一個去了，父親也跟着去了，接着連最後的母親也去了，現在，這園子裏留下來的獨一的自己，明天也得拿了包袱跑出園門外了

想到這裏，那自從母親死後便不曾流過的眼淚，又忍不住的流了出來，滴在腳底下的剛在不久以前自己鋪種出來的一堆綠油々的草上，猛地自己向大腿拍了一下，跟着跳起身來，彷彿是罵自己怯弱似的，把木門帶上，一直跑到園外，踏着軟々的泥徑，過了木橋，一直跑到近市的一間小酒樓上，打了半斤雙蒸，一盤牛肉，一碟魚片，痛々的吃喝了一回，一直到天色全黑了，他才向店家借了把火枝燒着，向回家的路上照着走

上學堂

（左）　老合

王三爺一個很說得出的人物，在烏塞村是小孩都知道，眞的，王三爺的名氣，太也大了

王三爺家裏很有錢，種五百多日地，一出門四掛車，車鈴鈴咕咚咕咚的，夥計僱了四五十，滿院子呱呱的，眞够得上「鵝滿戶、騾馬成群」了

王三爺今年還不到四十歲，跟前只有一個兒子，女兒不算數

他從前怎樣發的財，據洩底的人說，究竟不很高明，可是「一家飽暖千家怨」，那末他們的話，已有八九成不可靠了

王三爺很知道日子過，他明白這年頭發財，得靠著兩隻手，別的都白扯

兒子也讓學莊稼，王三爺說：無論怎樣，人們得吃飯，種地才可以有飯吃！可是他並不明白：「國以民爲本，民以食爲天。」

這二年年頭不淸，可是他更看得淸楚：管怎的，總比幹別的頑藝兒强！

親戚們也有的勸過他：「三爺！管怎的還讓你們大小子念兩天書好！」

「念嗎書！念書能當飯吃麼？我活了一輩子，一個大字也不識，可也沒挨過餓……」

「害說這年頭念書有什麼用，又不能中狀元！」「學堂先生有好人麼！都比我強不多，幹嗎我們大小子去念書！」

「我們現在有這點糟地，總不至於餓死，念嗎書！」

他底話，究竟也很高明，勸的人只好堵上嘴！

「念書不能够當飯吃！」

他們也淸淸楚々地——明白

王三爺一個錯錢也捨不得花，但這也有原故，因爲他以前挨過餓，他常常說：

「錢是容易來的嗎？不挨餓就是福，花錢！……」

「我小時候，好幾個月沒吃飯，那時候如果有一角錢，也不至於沒撈著一口東西吃！」

「況且親戚們都好爬上坡，你有錢，他們會和你眉開眼笑，你沒錢，端著你底份量和你辦事，你稱八升，他不能借你一斗！」

王三爺雖然一個大字不識，但是他却有經驗，他又常說

「這年頭什麼也不容易作了，莊稼地，一天地一年還打不到兩石糧……」

「錢這個緊，頭幾年，哪家不稱幾吊子，現在走了十家，也摸不到一塊毛票！」

「幹什麼都指着莊稼地，莊稼不出錢，做什麼不是白！」

「就說學堂當先生的，一年還不够養活孩子老婆，他們還能够教書！」

「誰道我的孩子，算不能讓他去上學堂！」

王三爺一個很說得出的人物，他的話當然都很對，烏塞村小孩子都知道

「念嗎書、念書不能够當飯吃！」

上頭下來了公事，消息靈通的人，頭幾天都宣傳著，

「聽說這一回，無論誰家的小孩子，够七歲就得上學堂……」

「叫他媽什麼鱉拐子教育！」

王三爺是烏塞村有頭有臉的人物，當然早就知道，可是他不信

「又鬧什麼花花樣，從來只看下公事，沒看辦了一樣！」

結婚

（二）　金林

老人很稱讚他們，說他們佈置的很好，傢具買的很便宜

他們都很親愛

老人住在他底書房

婚期的那一天又落起雪來

下午許多女客們來帮忙她穿衣服，她們開他底玩笑，他只得到書房去換衣服，紫章帮忙他

帮忙的客人們走後，只剩了他們兩人在家等車，他們興得幾乎瘋了，他吻她，吻遍了她底頭底全部

車來了，他在學校寄宿舍的聽差陵春跟了來，陵春說竹仙堂（他們底婚禮舉行地）去了一位奇異的女客，神氣服裝都不像一位上流婦女，滿臉煙氣，一定吃鴉片，大家都不認識她，她底舉動很侷促，去了就說找劉先生

他知道那是劉紫章底情婦，一個二等土娼，在前幾日，紫章很難爲情地向他說，是他底情婦很願意作他們婚禮舉行時的一個來賓，他很慷慨地應允了，他以爲她是說了玩笑，一定不能成事實，這時她果眞去了，他反擔起心來，他知道地位不同，永遠是反對的，一個土娼，愛上了一位大學生，想和上流的人交際，藉以練一下，好和她愛入正式結婚，在她，這用意自然很苦，又很可寶貴，但是上流的先生太太們却幷不憑以她那種苦心，他們先生太々們永久保持了他們那種虛僞的紳士太々的架子，那裏容納一個土娼和他們佔在同等地位來交際呢？

他很爲這事擔心，告訴陵春說給紫章，先叫他那位情婦走，以後請他到他家裏玩玩還可以

他同未婚妻坐在車裏，都沒說一句話，他們都爲了這事擔心，似乎他們底客人們看出了紫章底情婦底細，們一定弄個不歡而散，到了那裏，來賓們都用了彩紙片向他們頭上撒，他却完全注意在紫章底情婦身上，看她走了沒有，見不到她，他才放了心

哲深從千里外專爲了參加他們底婚禮來了，他很感激他，婚禮舉行了，很簡單，他很滿意，因爲他一向討厭那隆重的虛禮

等來賓們都散了，已經是下午九點鐘，他們同了老人才回來，他們底女僕向他們賀喜，他們賞了她兩元錢

等老人離開她們，回到書房去，她忽然撲向他底懷裏激動地哭起來

嚇了他一跳，用力把她抱在懷裏，焦急地：

「什麼事：：：」

「我太幸福了！」她狂熱地吻着他

過了兩天，他見紫章，他的神氣很壞，頭髮蓬鬆着，好像也不曾洗，眼裏佈滿血絲，似乎缺少睡眠

「我說」他得意地拍着那位好脾氣的紫章底肩膀：「你底情婦怎樣？」

「她？」紫章愁苦着臉，好像忍受着絕大的痛：「她已經和我吹了：：：」

「怎麼？」

「她自從那天晚上到你們結婚的竹仙堂去了一趟，回去就哭，一直哭了一夜，第二天一侵早兒，她就離開我走了：：：」

一種哭笑不得的表情，排在紫章的那張溫和的臉上

（一九三四、十一月四日）

梅姐

（三）　老合

昨兒的身子，雖然較今兒個輕快點，但終歸是軟把摟丟地沒精神頭兒——不過到底能在早晨就起來了，沒像今兒個這麼懶怠動彈

我今兒個竟起不來床，光景是又病了的，但這番害病的引子，決不是由於前兒個着了點涼而不舒服起，這完全是昨兒個所受的意外的驚慌，侮辱，氣憤所致——對人說罷，很害臊的！老彎着罷，我死了，人家也不能知道我這份兒寃——所以在我死去之前，我不能不對你說說，咱們是一奶同胞的姐妹們不是！

昨兒早晨，王四嬸打發小順送來了一盆爛麵條，是前兒晚上他們剩下的，怪涼，於是在鍋底下着了把火，打算溫熱牠作頓早飯——雖然好幾大來，我對飯就是有一打沒一打的也不覺得飢空，但這是人家王四嬸一片好意！「強着吃點吧，劉大娘，身子要緊呢！」小順這幼嫩地兩片嘴唇兒吐出這幾句打動人心的話，怎好駁人家底熱情呢！

當我送小順回家，剛剛打開了街門，張三爺進來了，在子敏這次走出之後幾天，他來過一次，當時他很同情我，允許替我把子敏找了回來——但打那一天去了，也沒見他的回信兒（子敏也沒回來），我是很惦記着的，昨兒個他來了，我是從心眼兒裏往外歡喜着！

但他帶來的消息，却不但沒減消我一點兒失望，還增加了無限的痛苦——梅妹：這年頭兒的人心眞是變了，變得叫人難捉摸，竟變成了個獸心，只是裝在人面底肚子裏，來獸化了現代的人類社會，這當然不只叫人痛恨——但只像咱們這樣軟弱的人也只好乾餓着痛恨罷了！於事毫無裨益，你看，我終於受了這懷着獸心的『人』給侮辱啦！

我不但從未想到子敏對我能使出這樣毒辣的手段來，就是張三爺竟能與他合做這件事而叫我這樣難堪，也是壓根兒就在我底意料之外——當年張三爺和咱們爸爸媽媽的來往是多麼忠厚啊，我眞奇異當年忠厚的人，竟能作出如今不忠厚的事，所謂忠厚，至這兒我才想信只是忠厚在臉上，心是陰險的哪，至少『忠厚』如張三爺這樣的人底心是個狡猾的狐狸底變的，看見人家的地位發生了一點動搖，就活動了他的本性，恢以原來的獸心來欺侮孤立的弱者：：：

——這年頭的人心眞是變得快，叫人沒法捉摸，梅妹！你瞧這已夠使我傷透了心的子敏和這「忠厚」的張三爺覺作了些嗎人事！張三爺覺回了我個什麼消息哪！

當我問他子敏到底上那兒去了，幹嗎總不回來的話，羞搭搭地還沒說出口來，張三爺就笑了一個意識的笑，先對我開了口：

「子敏總沒回來罷？」

「可不是呢，三爺……」

「他不能回來了，」

「唔？——三爺，你見着了他啦？……」張三爺這一句，眞不啻在我憔悴了的心上刺了一刀——但這還是輕的呢，我無辜受的懲罰更厲害着哪

「上次我打你這兒回去後三天？——五天吧，拍電報把他從濱江叫回來了一蹚，」他傲慢地說着，「當時他說決計不回你這邊了，費了我好大的解勸，他都沒給我點面子……」

「是啦，謝謝三爺哪！但他不回來我也沒法，三爺！我並不是離了漢子不能「那麼過」的娘兒們，不過，三爺你知道，我這邊是又沒現款又沒積糧的，他愛在北邊就叫他在那兒得了，可總得把我這兒的生活費留下些呵！三爺……」我忍痛地說了這些

「這，我也對他提了，但沒用哪！你聽我說，梅姐——若不我早就來告訴你了，雖然我也是個忙人，不過就因爲這件事被我弄得沒面子，覺得對不過你——但也不能不給你個信兒，所以今兒個才來，當時你那兒樣我都替你打算過，都對他提了，但都沒用嗎！你看，任我怎樣勸解，他總冷冷地叫我告訴你他這次離開了你，並不和從前的一樣，這次北去是要和你永遠地離開——以後的他和你是王小兒拜年，沒話！不消說人是這輩子不回來了，就是錢也沒你的份兒！浪打鴛鴦兩分離，各人走他媽各人的去！要你往開了想，別在他那里掛心思，你是你，他是他，從此不過話！梅姐，你看，當年我和你爸爸的媽媽的都々錯不是！你和子敏結婚，我也是其中的重要媒人，而如今，你們竟鬧到這一步，撇下你孤伶伶地又這個孩子，當然我要替你向子敏那邊出勁哪——看着你爸爸媽媽和我的交情吧——但子敏覺沒給我留臉，叫我還有嗎法……」

「我知道他對我變了心已是變透啦，三爺，謝你的出勁哪，事情已到了這一步，我也只好受着了，我……」

「你可也別怨他——也別怨我說這話，你想他在濱江弄了個窯姐兒，甜言媚語的，下過水的女人還不會嗎，這就把他給迷住啦——這話當先我就告訴你多次，叫你留意，但你終於不加心，看吧，直鬧到了這步天地！所以至少你別全怨他——不過，十個窯姐九個半是掃帚星，你往後頭看，她總有把子敏那點家當掃光了的那一天！那時子敏露了精鼻子，就要自己怨自己啦，你先別怨他這樣歹毒……」

「是啦，我知道，我不怨他——誰也不怨，我祇怨我底命不好……三爺，謝謝你哪——還請你告訴他，把我這兒的他的家具嗎的都一鼓腦兒拿走，我死我的，誰也不埋怨……」梅妹，天老爺爺我排了個悲劇裏的主角兒，我受着得了，我忍不住地哭起來了，悲劇的主角兒嗎……

暴風雨

（三幕劇）　（A）

圓地文子 作　林明 譯

時——現代、秋
地——東京
入——則子　志馬　今西　敏子　澤井　矢富
其他　醫生、看護婦、入院病人及服侍之家人等

（一）

暴風雨之夜——深夜

某學附屬醫院產科病室

舞台前面爲一寬走廊，右手（由觀客席論）之後方有第×號病室入口，正面爲連續之窗，爲風吹雨打之樹木由玻窗可見，窗際長椅並列

黯淡的電燈時時若斷若續地忽暗忽明，閃電霹雷時時交作

今西（年近六十）胡亂地一面吸着煙，一面在廊下走來走去

一個看護婦，慌々張々地從右手跑來，撞在今西身上

看護婦A　對不起！（跑過左手去、人不見，祇聽見語聲）迂先生！十三號牀破水（註——破水即婦人將生產胎胞破開一種液體流出之謂——譯者）了，請趕快

（過一刻）

（年輕的醫員和看護婦A一同橫過舞台去）

醫員（一邊走着）十三號？——哦——是那個經產婦（註——經產婦係初產婦之對，即婦人之經過生產者——譯者）嗎？

看護婦A　是，那個貧血性的太太

醫員　唔，家人來了嗎？

看護婦A　是，母親妹々都……

醫員　因爲出血太厲害，不輸血不行呢，（二人走去）

今西（不鎮靜的樣子，時時把煙吸滅了，又重新點上）

敏子（四十五六歲，登場，看見今西，）啊！姐夫你在這兒呢——可怕喲，瘧蟹越發厲害起來，說是再一刻也遲延不得了——手術大概就要開始了

今西　哼，（過些時）手術還是澤井幹的？

敏子　沒法子呢，部長先生不湊巧旅行去了——這裏除了他就沒旁人了罷？

今西　哼，技術或許是澤井比較可靠哩

敏子（吐了口氣）已經到了這步分上，就祗好禱祝平安地把孩子生下來罷

今西　哼，我對孩子倒已經不指望了，橫生倒產還顧小孩的生命，母親可就該死了，祗求則子……

敏子　是，至少設法把則子……

看護婦B（「接生婦」登場）澤井先生希望家族到場——

敏子　怎麼辦？姐夫，我再也見不得血腥，心現在還這樣……（手抑着胸）

今西　我，我也可以，請向澤井君說我多多拜託了

看護婦B　那麼，有個萬一的時候，就來喊你（將要走開）

今西　是剖開腹部嗎？

看護婦B　不是，幸而××××××開的很大，所以說是普通的人工分娩就可以了，（走開了）

敏子（無意識地叉着手）哎，希望則子的性命能保得住……

今西（又開始蹓着）

（左手的後方，有看護婦們的語聲：「蠟！蠟！」「快點喲！」「手術室電燈滅了，可了不得！」同時有雜亂的腳步聲）

敏子　眞糟心，電燈——天氣也這麼作祟，（過一刻要阻住今西的去路的樣子）弄到這步田地，覺是你的不是

今西　別說糊塗話，我算是頂遭殃的人了

敏子　遭殃——不是你自己的女兒嗎？無論外面上怎麼不能見人，也不應該不聞々一句平安話啊，則子懷孕，你也不知道，你簡直太迂濶了，聽說你老早就是這個樣，我們彼此那麼樣喜歡的澤井君和則子的關係，在澤井君僅僅旅行兩個月的中間，就陡然變了，她就跑到志馬君那方面去了，這因爲志馬君是個極粗暴的人，你無論怎麼喜歡則子，你跟澤井君不是從小的朋友嗎？到你那裏來往往，還不是澤井君給介紹的嗎？可是却把朋友賣了，澤井君發怒，那是當然的，可是就算那麼樣弄到那步田地上，不僅則子和志馬君，就是你，我想也的確有責任喲！總而言之，沒有母親的孩子，就不幸極了

今西　到如今說那種話中什麼用，就是你不說，我也覺得今天夜裏則子和志馬的小孩是平安生產下來，是沒命——倒也罷了，怎麼總得經澤井的手，運命眞——太冷酷了

敏子　我剛才會見澤井君的時候，臉就像火燒一般，因爲我們曾經答應給他和則子作結婚的媒人呢，則子不聽你的話跑到志馬君那方面去以後，從旅行歸來到我家去的時候澤井底臉——我尋思若弄壞了，則子或者被殺掉呢！

今西　我丟了則子倒不怎樣，可是失了澤井到現在我還覺得抱憾，自從那件事發生以後澤井就總不上我的研究室的門了，在常識上說，或許是當然的，可是我却覺得這對於我對於他都是一生中底失敗，我的細菌學原可以藉着澤井發展進步——現在對於臨床醫，特別是產科醫生，已經不願意幹了

敏子　那雖然已經是沒法子的事，可是到了六年後的現在爲了這種事麻煩人家——如果志馬君好好地在這也還……受了「赤黨」的連累到刑務所去——好容易回來又不來——

今西　可是澤井神情却意外冷靜——

敏子　那個人也是個男子漢啊，恐怕終久不會想這種事呢——現在獨身雖說是獨身，（過一刻）哎，不做聲有點可怕呢！已經過了幾分鐘了

今西　像你那麼樣興奮，還不是無濟於事——到了還是命運啊

敏子　那倒是呀，可是，心仍然鎮靜不下，雖說是着在一起，究竟是姨母姪呢

（風雨越發地厲害）

今西　嚇！厲害！厲害！

鐵嶺

警團聯合設卡會哨 嚴密佈置冬防

縣署擬定辦法八條 令飭各區署團隊一體遵照

鐵嶺縣公署爲注重冬防治安起見特擬定冬防々務辦法訓令各區警察署警察隊長警遵照進行茲將辦法錄下

（一）警察及警察隊爲防匪而設以故保安之責重大勵於防匪自應先期規定辦法以期有備無患免致遇警顧此失彼

（二）責各村會自衛民團與警隊應由各區警察署督飭練習以便遇有匪警之時竭力剿捕以免無錯措手足共同出動擊捕

（三）當此冬防之期防務特別重要各村會對於聯絡防務應嚴密佈防設卡設巡邏共同論妥協之防務事項

（四）對於冬防之期各區應舉行冬季戶口大檢查以清匪患清查戶口爲根本除匪之良方對於清查方法由各區警察署討論之

（五）各區警察隊防剿匪類每至鄰近各區或他縣境常有彼此之分不肯前進互相觀望殊與根本清匪之計不合應彼此聯絡以使易於剿匪

（六）警隊駐防各境內或鄰境發生匪警之時應立即出動之但平時亦巡邏放哨以示預防

城廂警署召開 分所長會議

鐵嶺城廂警察署長彭煥林氏負當此冬防時期市內防務特別重要特召集各分駐所長開防務會議關於各分所勤務改善辦法徵求各分所長之意見各分所長均依照署部現擬之辦法督飭長警進行並由彭署長訓諭各分所長指導一切以期警政日漸起色防務週密而安閭閻云

國防婦人會 舉行發會式

鐵嶺附屬地日方所組織鐵嶺國防婦人會職員業經開會推選決定正會長爲滿鐵地方事務所長山田滐氏夫人副會長爲居留民會長紀藤義也氏夫人而分會長副分會長亦均選出於本月二十五日假附屬地滿鐵俱樂部舉行盛大發會式除各界婦人外並邀請各界首領到場參加云

市內電燈費 歸市委會徵收

本埠市內街市電燈費向由

宣撫班赴八區各村 實行宣撫工作 廿六日出發定廿九日歸來

鐵嶺治安維持會前曾召集開會討論治安工作辦法當經表決組織縣內宣撫班先赴縣境第八區實行宣撫工作該宣撫班已於二十六日由縣出發直赴城西第八區所屬各村實行宣撫講演宣傳王道贈慰問品宣撫班一行先由縣至八區阿吉堡子村然後至蔡牛堡子王千總堡子等村此次宣撫班人員爲滿方楊縣長鎌倉參事官楠美副參事官馬警務局長劉財務局長阮教育局長石縣農會長中村指導官等日方爲照井守備隊長淺野憲兵隊長土屋警察署長鴨川金融合作社理事協和會中山主事等定於本月二十九日返縣云

務局負責徵收惟電燈之設置既係包含於市政之內而電燈費自無再由警務局徵收之必要是以市民委員會當具函情函請縣警務局並由該會呈請縣公署核示照准此後關於市內電燈費悉歸市民委員會徵收云

警局修自動車房

鐵嶺縣警務局以本局所屬警隊等因每次遇事或出發剿匪路途遙遠種種不便當呈請省當局擬購警備自動車專爲警備時之用蒙省當局照准逐於今夏由省購到縣警務局每次出發各區均着該種警備自動車惟車房迄未加以修茸此以往車體必受朽腐乃於警務局院內添設警備自動車房業經竣工云

訥河

緝私員轉勤嫩江

訥河劉君印堂少年老成作事幹練實有爲之青年未來之英俊前由龍江專賣署派充常川駐訥稽私員自到訥後謹愼從公夙夜勤勞對於稽獲私烟館尤爲不遺餘力故數月以來凡私設煙館者無不斂跡紛紛他往忽於本月十五該君奉到龍江專賣署命令升轉嫩江各零賣所聞悉後均設席送別感念不止云云

康金井

李會長勤政可風

康金井站商務會長李子岐氏其爲人幹練樸厚雖居會長之凡地方有益諸事舉辦無遺以故該地商民有口皆碑情以李君臨事不苟心術端方氏爲勤爲儉與地方商號造福實非淺鮮云

褚稅分局長返里

康金井站稅捐分局長褚乃良氏因過撤差業誌本報該君私事料理完畢於二十二日携眷啟返里本站各機關法團首領全站歡送該氏與衆一一握手大有難捨難離之概汽笛一鳴該君登車南駛云

大賚

縣署佈告 開徵田賦

本邑縣公署於本月一日在門前張貼開徵佈告內容大致爲大同二年度與康德元年度的田賦畝捐已經終結由十一月一日起始又到開催新徵的時期了仰各區農民早日完納以免追比之累並且各區均由縣內派有專人駐催農民可省去來城往返住候的麻煩但衆民戶也當體查此旨趕速完納方不負本縣長體恤民難的盛意呢

暗娼密秘賣淫 警署決驅逐

寶邑城內住戶良莠不齊一般貧無聊者亦所在多有游手好閑不事正業者久之生計所迫甘將妻女犧牲作密秘賣淫之舉以故暗娼日漸增多每夕陽西下一般無恥婦女多塗脂抹粉於街上勾引急色兒東奔西跑往來梭巡尤如穿花之蝶開城廂警察署已決令各分所將管內暗娼驅逐以重風化云

新民

中村指導官 遺骸已到縣 於縣公署前舉行追悼會

本縣警務指導官中村正雄氏前在奉天滿鐵醫院亡故已誌報端其遺骨於本月廿三日十二時十分到新縣署職員及日滿各機關各學校皆到站相迎當日午後一時並於縣署前舉行該氏之追悼會出席者計有縣長參事官各科局長各機關首領各學校日本方面有守備隊長領事居留民會長小學校婦人會等約三千餘人亦可謂

農會籌備召開 農產物品評會

新民縣農會自本年七月內部加以整頓以來對於種種事務努力刷新尤其關於農產物之調查不遺餘力現當秋收告竣萬寶歸家之際會長李伯芬爲獎勵農產啓發產業起見擬於近日開農產物品批評會以施提倡聞已將章則擬就呈遞縣署一俟核准後即便開始云

五區設粥鍋 救濟災民

新民縣五區白旗堡一帶曆年頻受柳河泛濫之害連年民食缺乏無以爲依縣長自見及此由縣撥給經費千元餘五區合村長組設粥鍋以施救濟嗷々哺々之縣民可得甦生縣長關心民瘼愛民如子由此可見並聞五區粥鍋委員會業已組織就緒不日即可開始放粥云

縣長參事官歸來

本縣縣長戴東藩氏參事官西崎敏夫前爲修築遼柳堤壩連袂晉京已誌前報茲事務已畢業於二十二日早車歸新矣

籌設金融合作社

新民設立金融合作社已誌前報昨古江理事來新下榻於參事官公館聞此次任務爲推選設立籌備委員等計全縣八區每區選一名以財產豐富地方有力爲合格不日即發表云

輯安

滿日軍警聯合兜剿 股匪業已潰散 沿途憤燒民房三十餘間

在輯安第四區三道溝裏小橫路三道陽岔一帶盤據日久之股匪九洲九洋魁手紅手及一部分之紅軍會幾度揚言謂其黨集其同類與本鎮軍警保團警決死戰空氣之激盪頗爲緊張卒於本月十四日上午八時許分別據險要開始攻擊該時適値第三隊分隊長國林放卡相遇當即鳴槍射擊衛鋒直前匪不得志群竄山谷本街商民甲閘聞警於是全體動員鳴鐘警告一般市民驚駭異常扶老携幼飛奔江干勢如泉湧但江邊並無任何石磡牆垣等障礙物可以藏身衆議渡江可保安全無如舟小人多擁擠殊甚兒啼娘喚之聲慘不忍聞直至午後方始渡完而槍聲連續正在激戰時也鎮內商會長孫岳東以爲兩相對壘並非善策又兼軍警人單不易收效乃派專人詣對岸警察官駐在所向部長岩崎氏要求援助該部長以爲日滿親善義不容辭電請慈城警署指示明令率邀淮許兼在慈城派遣守備隊三十名連同署長督率警察共計五十六名武裝赫奕先後分途渡江一時日滿健兒齊赳神武竭力兜剿匪勢不支遂潛益甚日暮窮途渙然潰散該匪退敗以爲空勞往返遂將沿途民房焚燒三十餘間以洩其憤五時後方收軍齊集商會開宴慰勞云

李分隊長抵輯 對警團訓話

本月十四日三道溝之胡匪意圖襲擊業誌昨報但匪類雖退未即遠颺第四區警察署長修輯臣爲防患計於是電請大隊部速增援兵以固守防當經大隊部派遣分隊長李夢山率隊二十名兼程倍道星夜馳赴於十五日下午四時抵鎭修署長齊集警團施行特別訓話略謂現在匪氛囂張於本街防務特別嚴重諸位昨日經過整天之戰爭本已勞苦過甚亟應休息無奈値小醜跳梁之時凡我軍人宜振奮精神爲國救命爲民除害此是吾人之天職深願諸位忠勤爲懷肅清匪賊是爲切要詞畢親率警團凡山險阨要之處分別設卡此日三道溝之民衆在狂風急雨中渡過者修署長調遣之計也

熊岳

密輸貨物被檢舉

熊岳城西南廂藍旗村海口新開河於本月之四日封獲毛布等共十二件約値五千餘元乃係普蘭店馬興五之貨有南號房村住戶莫耀廷等僱大車三輛保險押送九寨當被該村華運科關玉祥孫孝忠等在九寨稅捐分所舉發密輸貨物該分所主任張廷明不問不問串通密輸貨物顯然易見有碍國家關稅定必剷除以儆效尤不愧有管理之責

四平街

巡視憲兵成績公畢 岩佐少將去京 滿日官憲紳商均赴站歡送

關東軍憲兵司令官岩佐少將爲巡視各地憲兵派遣隊的成績事宜已於十一月二十四日午後一時二十七分由平齊線初次來四巡視當日午後四時七分車去京查有本埠日滿官憲紳商各小學校等及北站鐵路辦事處齊到站歡迎歡送極稱一時之盛聞巡視該憲兵派遣隊辦理的成績極稱良好云

視察鐵道業務 山本氏來四

滿鐵鐵道次長山本氏現爲視察鐵道沿線業務的事情於本月二十三日午前十一時二十三分着亞細亞號特快車來四將本驛視察終了當於同日午後一時三十分鳩號快車南下云

花界會辦理有方

道外東南北市場所開的窰業很多計算也不下五七百家官方因此行營業太也複雜所以特選定桂仙堂小雲閣主任王義氏爲花界會會長自氏奉縣委以來對花界事務競々業々無不認眞進行辦理有妓女出入店的時候得以報告注冊不准自己妄動三個市場的價額分爲三種不得無故亂章倘有犯者即遵照花界之有明文條律懲罰不過無賴之徒或恃爲機關勢力者擾亂毆打等情不干以對抗得即到會所報告依法治辦看王氏之巨擘不說可知的花界有這一個明星給謀利益眞是她們的幸福也

卍會舉行 老祖壇會

本埠紅卍字會會長闞靜度氏於本月二十四日率同四埠卍字會會員等晉梨樹縣城裏卍字分會舉行老祖壇會於上午十一句鐘乘專汽車去訖當日下午四句鐘全員返回云

結核患者 占十之六 滿鐵診斷結果

本埠滿鐵醫院已於本月二十一日例行歷年來第四回全滿無料健康診斷查在本年度受診的滿日人合計三十四人內體格健康者八名疾病者二十六名惟結核患者占有十分之六云

清原

盜匪正法 十八名

縣於本月廿二日午後二旬鐘由監獄提出盜犯拾八名驗明正身綁赴北門外刑塲沿途由警隊護押至塲時即槍決九名刀殺九名早先掘下大坑兩個遂將匪屍掩埋觀者人山人海大快人心云

死有餘辜矣惟遺有寡妻子殊堪憐憫云

醫識問答

人生事業之成敗與身體之强弱關係至鉅因之衛生及醫療事項遂爲人々所當注意本報鑒此用闢醫識問答一欄以便閱者諸君對於平時保養身體預防疾病之衛生與感染病症之治療方法以及一切醫藥問題倘有疑問均可寄函詢問本報接到來信後即當依次解答資以參考但投函時望依左列各項辦理爲要

一、提出之問題文字務須簡單明瞭繕寫清晰

二、來信請書明滿洲報醫識問答欄收啓

三、來信郵費不足者不收

四、署名隨意

解答者 大連岐山醫院長醫學士楊鳳鳴

問答

一

敬啓者貴報今闢醫識問答一欄、於人生爲寶筏、於醫藥爲指南、今有三事不解、新賜答之

問、一、爲風寒所襲、何故發冷反發熱、而過幾天不得汗出、也有四肢困倦、身體情懶不起而怕冷者、也有發熱發燒胸腹煩悶大渴欲飲者、何故、而發冷的得汗即解、若反用藥發熱發煩的、則重、同是一重原因、何故變惡不一、汗之所以解何故、汗之反重何故

二、未被風寒所襲、忽然頭痛腦熱、發熱發煩、心胸惡心、而四肢困倦、看似傷風、確是瘟疫、此時若與之汗劑熱藥、則立時病重、不知此中傷寒與瘟疫眞假的識別、有無有指定的辨別與分識、同時是傷寒、是瘟疫、其體溫與脈證、

三、通都市儘、人煙稠密、瘟氣千條、不分大人小兒感其穢惡之氣、由鼻而入、輕則發熱爲瘟疫、重則聚于皮膚而爲疹痘、其初也二症似一、然於數日內與傷寒狀雖相似、而投藥則各有分途、疹痘之將成而未見之時、由外觀之、有何一定的辨別與診斷、何狀是傷風、何狀是瘟疫何狀是疹痘、分明指示是爲感要

候教於奧町方九

答

一、爲風寒所襲則毛孔閉塞皮膚排泄因之阻碍、體內廢物、刺戟生熱、或惡寒而戰慄、或灼熱而煩渴、輕者得汗即解、重者雖汗不愈、再三發汗、而依舊纏綿者、已非風寒、須別覓原因

二、來函所謂傷風傷寒、混合不分、瘟疫名詞、又泛而不確、玩其語意、傷寒似指傷風、瘟疫却似傷寒、西醫之感冒、即係傷風、所謂腸窒扶斯、即係傷寒也、傷寒病由窒扶斯菌而造成、不必風寒爲之導、既非風寒、發汗無益反壞其長城、自減抵抗力前賢張仲景謂傷寒忌表、蓋自經驗得之、不務折服傷風與傷寒、由症狀觀察亦能鑑別、其唯一鐵證、則在細菌、魏答爾反應、及窒扶斯菌、陽性者爲傷風、陰性者爲傷寒、自體溫與脈象論、似無大別、然傷風體溫高而脈數、傷寒則體溫高而脈不必數、

三、麻疹痘瘡自是兩病、其發病也、各有微生物體、傷寒亦然、猩紅熱云云、不過是其誘因耳、早期病狀不難辨別、麻疹口頰、有克布利粘氏斑、痘瘡則無之、傷寒血內有窒扶斯菌傷風則無之、要在着眼細菌學、若只據臨床症狀、而診斷探索迷離、時致乖錯

雙山

汽車道已竣工 車已開駛商旅稱便

雙山距遼源路徑九十里官商每遇赴遼公幹途中多感困難該縣長少峰有鑒於斯故與參事官増田氏磋商由雙遼至遼源新修車道以利交通是以車議興工該工價由官商及各區大家分配攤納已誌報端茲該路工現已告竣電車已開駛商旅咸稱便利云

令各區安設電話

雙山地處邊陲素爲胡匪出沒無常之區鄉村每遇匪警及至農民報告軍警往剿則匪已遠颺無蹤矣於是鄉民受其蹂躪者不知凡幾縣長非設方法範殊不足以靖閭閻而保治安縣長袁少峰氏有鑒於斯故特招集各界首領及付長副等會議表決以雙山轄境五大區城除各區警察分署原有電話外並合每區於要隘處添設電話兩遇有匪訊以便報告敏捷而易剿捕云

扶餘

冬防會議後 計劃已在實行

現在眼看來到冬天的日子了向例冬天馬匪都鬧得厲害到處搶掠燒殺都是常事有時更大舉攻陷謀有不軌的行動本縣爲怕冬季遭有意外的匪患起見特在縣署招集冬防會議經會議決把舊有的城壕重新掘一次並在城外東關子西三家子一些地方再另挖外壕一道以便利與攻守這些工做早已經由商家居戶動工修掘據說日內就可以竣工了

駐縣第廿九團 軍旗奉戴式 已盛大舉行

十八日駐防本縣的第二十九團全體士兵在城東門外地方舉行隆重的軍旗奉戴式各機關首領差不多完全到場上午十點鐘舉行各項儀式此會實在是很盛大的

九台

孫會長規避當選

本縣一等錢商協玉長粮棧主人孫明珍爲人慷慨尙義慈俠過人自該氏到九台縣至今二十年之久可是地方上的公益眞辦了不少尤其是對於同業更加特別的幫助所有各行的感情可眞是化成一塊是本縣商會長崔澤霖因事解肩可是全縣的大小商號上下一心要選孫氏爲會長孫氏於群情難却挪可是在會上預先當衆宣誓不可選他爲會長大家見他的志願太堅强了所已各商號又另選于潤滋爲暫時會長了

李善人講演道德

本縣第六區沐石河鎮萬國道德分會長趙九皐氏於本月一十四日由新京總會請李善人來沐講演預定開講演大會五天第一日開會的時節首由鎮會長致開會詞並介紹這位名聞中外的李老善人繼由署長王新泰講述開會的宗旨是由李善人開始講道德的意義可惜聽者千人屏息耳李善人以慈祥的態度可敬的儀容口講指劃而聽者雖然稱不起頑石點頭可謂收益非淺云

赤峰

王縣長勤政可風

本縣王縣長及總務科李科長才德兼備任事忠勤自來縣兩月以來案牘勞形無間晝夕按律決事大公無私對於農商治安尤爲關心日前三道街利源廣夜間被刀匪奪去金錢衣服縣長聞之後親身視查以求弋獲如此縣長實爲難得云

瑣聞

△醫院又添一家 （朝陽鎮）本鎮醫院原有十餘家以現下市不景氣農村凋敝已感無事可作近有鮮人金某又組織一家賃室兩間現已修理完竣不日正式開幕字號濟世醫院

△米漲貧民叫苦 （朝陽鎮）本鎮地處東邊要區對於陸路交通四通八達今年山裏各縣受匪患未種上地者少者十之四多者直有未種上者加以歉收故北米被東路及東北路買的由每斗一元一角暴漲至一元六角而一班貧民買食者無不叫苦連天也

△一胎產三小孩 （鐵嶺）三道街楊姓者以賣燒餅爲業妻某氏年逾不惑於日前夜晚因懷胎已十月乃一胎竟產三個嬰孩二女一男均甚肥胖據知者言母子均無恙一般咸稱爲奇紛往探視云

△戲園將來名角 （鐵嶺）廣裕街清樂茶園開演評戲數月之久其中角色優者亦待月餘即不辭而別前者袁桂鳳坤伶赴開原後園又由省垣邀到坤伶小鋼鑽該伶唱做另一種派不甚受觀者歡迎不日即回奉天工業區國民大戲院至該園再邀角色則爲名坤伶金桂舫能否實現尙難逆料果實現時則營業可起色云

△學童書局互罵 （朝陽鎮）中大街福記書局今晨將開門即有某校之學生與該局少掌櫃的破口互相大罵査其所因乃爲一張紅紙擄舉生云昨天買一張到家剩半張而書局方面言昨天兩個學牛一同買的當面挑好豈能至家變少之理以是互爭繼而大罵若非該局老太太眼光大與該學生另換一張勢必動武此等學生之玩劣其學業不問可知而其校中素日之教授法必非佳良以鳳城清眞校李呂二生對照該學師生能不愧乎

△疫忽流行 （鐵嶺）近來天時不正冷暖失常成年人多患疫症但尙無危險惟幼孩則一染疾病四肢冷熱極爲危險云

△萬益公遷新址 （四平街）道裏萬益公代理運貨底前在四條通因屋宇營商極不適當不克支展所以爲營業興隆計已在北廣順大街路北租妥新舍修飾完竣於日昨全部遷徙過去啦

△女招待又復活 （四平街）本埠零賣所的女招待經二署雷厲風行嚴加取締已掃清脚跡因爲現在又實行開市三家不想仍有愛度那種生活的蕩女暗々潛伏零賣所內度那不恥的生活惟其早先幹過的當然不用說必伏在內面貪新下去的眞正不少希當局仍如從前嚴令取締之以正風紀云

△借馬竟起爭端 （輯安）第四區三道溝村長孫華東派村丁卜姓等外借馬一頭當時即赴外借村丁等合謀律殿臣家有馬即至律某家擊稱村長派我們來借馬一匹無何兩造言語不周而起爭端被村丁將律殿臣打傷不能復起律殿臣父報告村長正在交涉之中云

△亞英醫院開張 （輯安）縣第四區三道溝街向無醫院今由通化縣新遷來之醫生尤秉權氏租妥房屋兩間新設亞英醫院兩月有餘開醫術尙爲優良云

△肛門移位奇症 （菲河）縣北五十里楡樹房屯有于希津者年五十餘於上月二十九日右大腿根處偶起紅瘡大之如梨經久潰爛初僅流濃近則糞便亦自其孔排出並不時流出蟲蟲本地醫生俱不識其何症而束手無策家人亦惟有含淚置其後事而已未審世之名醫能療之否謹錄之以備研究云

△藥房訂廣告牌 （開原）本月二十日由大阪山出安民藥房派有水上清市辦事員協同福振堂君來開釘掛胃活及老鷄牌藥牌此次藥牌甚大滿街皆是新艷照目至二十一日訂掛完畢始行返去云

△零賣大見起色 （大賚）本邑零賣所日見起色實因專賣署指名特派緝私官方君世昌到差以來勵精圖治整頓有法該員少年英傑人品精粹作事認眞耐勞對於緝私熟手終日奔忙辛苦勤愼首先提倡零賣所煙份加大招待殷勤故一般吸客多係爭先恐後擁擠不絕每日各零賣所賣錢不下百餘元之譜堪稱整理有方作事公正皆賴緝私官覺將本縣私煙館取締肅清故此零賣營業大見發達云

△花會局已出現 （熊岳城）南西二台子村地方於本月之十九日花會賭局開幕了招聚賭人五十餘名每日接得會封大洋七八百元之譜眞是好大一個會局啦恐日久傷風俗敗名譽貽禍地方故深望負管理之責者嚴捉懲罰云

各科診療室完備
岐山醫院
醫師 楊鳳鳴
電話四六五七

慈航
勸法戒煙、毫無痛楚、除君之毒、救君之苦、慈航普渡、登者獲福、外埠戒煙藥付、欲知詳細、另函奉覆
本埠戒煙接洽時間、每正午十二時起至二時止星期休息
瀋陽醫社謹啓 瀋陽商埠一經路公園前

救家庭之急、○嬰兒之福、此下如靈藥、人造乳有悠久之歷史婦孺皆知
人造乳
永年西藥房 監製發行
任何縣鎮均有經售

如遇親友喜慶事故欲送良好禮品捨此難得
電刻銀器禮品、係科學發明、完全美術化、如銀盾、銀盃、不論親事出閣、祝壽頌揚、獎賞、留別、皆能撰解題款、永誌紀念、其繕刻之精良、裝璜之美麗、質料之重厚、詞句之生動、能使物代人言、端麗隆重、誠爲餽送珍品、本公司自發行以來、風行全滿、早已有口皆碑、今爲酬答各界雅顧起見、特別廉賣、曷請賜顧
總發行所新京大馬路 慎昌公司
代理處 新京及時公司 吉林慎昌公司 大連慎昌公司 洮南慎昌公司

十餘年來最大犧牲大競賣
新京大馬路 及時鐘錶眼鏡公司大減價
存貨豐富 花色繁備 （十一月十日起） 應有盡有
經售鐘表眼鏡唱機唱片風琴 曷請參觀

東海散士傑作 劉孔璋譯 香月尙繪

小說 佳人之奇遇

(洋裝美本布面金字一册二百七十餘頁挿圖七十四)

本書出現！

請快看！

是書爲東海散士之傑作、文字婉麗跌宕、議論正大莊嚴、托言外事、扶摘時病、紀言情之韻事、述世界之興衰、美人名士、賢相良將、搜羅畢集、以言情小說讀之可、以英雄傳記讀之可、以世界政治史讀之亦可、誠爲文苑中不可多得之佳構、凡嗜好讀書之人士、案頭不可不備置一卷也

驚奇駭異之描寫 必使君拍案叫絕

定價 滿洲國幣壹圓 代價先惠 郵費不要 倘若掛號 外加壹角

發售處

大連沙河口大正通 啓明書社(電話九四二七番)
同 西崗子大龍街 啓化書社(電話五〇三一番)
同 西崗子平和街 聚勝堂書局(長電二九三〇三)
同 西崗街 新昌號(電話三八四七番)
同 西崗街 協源茂(電話五七五九番)
同 得勝街 廣合威
同 浪速町 協茂盛(電話四六三二番)
同 浪速町 中央文具店(電話六五五五)
同 東鄉町 聚勝堂書局
同 連鎖商店街 右文閣(電話三三一五番)
瓦房店 長發祥書局
[illegible] 日新書局(電話五五六號)

復縣河南 天德福書鋪
公主嶺河南 春瑞祥書局(電話三六四〇號)
奉天市鼓樓北 福隆北號(電話二七二七號)
同 同 同大印書館
同 同 章福記書局
同 鼓樓南 關東印書館(電話二九四三號)
同 軍署大街 震泰報館(電話四二一七號)
同 商埠地南市場 文化廣播社(電話四三五四號)
安東 財神廟街 宏文書局
吉林 河南街 裕興書莊(電話七五八號)
同 同 萬順德書莊(電話六六七號)
同 河南街西頭 成文厚書局(電話八〇五號)
新京 大馬路 德和義書局
同 老德和昶(電話三三五二)

同 北門外 同文書局
哈爾濱 道外 極東派報社
同 道外 震東報社
江省泰安鎭南大街 德盛利
延吉東大街 新文書社(電話十八號)
鐵嶺西門裏 新華書局
遼陽城內東大街 源興仁(電話二六七號)
同 二道街 鄭平書局
營口 永世街 亞州派報社(電話一三七三號)
貔子窩 西街 仁術堂
城子疃 新市街 永源書局
莊河縣 下街 永源書局(電話九十二號)
(其他各地有名書局及各地滿洲報分社)

總發行所 大連市常盤町二十九番地
滿洲報社出版部

補血滋養強壯劑

保利他民

貧血 肺癆 衰弱 病後 虛弱兒童
營養不良 慢性胃腸病 精力疲乏
心身過勞之人

服了保利他民以後
血色可以良好 食慾可以增進
體重可以增加 精神可以愉快

包裝 一五〇瓦、二五〇瓦、五〇〇瓦

武田長兵衞商店股分有限公司
日本大阪市東區道修町

30-1028(N)

艾羅補腦汁

寧神安腦 益智壯元 調正血壓 疏通經絡

上海 中法大藥房發行

中法大藥房奉天分行
奉天北市場中街路北
電話二八五九

勒吐精代乳粉

兒童健康之鑰

今之爲父母者莫不欲爲嬰孩啟健康之門惟勒吐精老牌代乳粉能爲嬰孩闢健康愉快之途堪稱兒童健康之鑰如以勒吐精代乳粉餵哺小兒最爲穩妥雖體質柔弱之小兒亦得良好效果因此粉之成分性質與母乳絲毫無異

樣品券

奉上郵票十五分請寄勒吐精代乳粉一罐育嬰指南一册及量粉匙一只此致瀋陽日本站速通世九番地英瑞煉乳公司

姓名

住址

大連

因國人學子困難升學 開始籌劃設中等學校
由國人市議員之提案着手商議 俟得有成案後當作具體的計劃

因地方之發展、人口自然增加、同時就學之子弟、亦隨之而愈多、則原有之學校、雖然逐漸增設、仍然感有不足、此乃定理、大連地方近三五年來、發展程度、大有令人驚異之慨、國人教育方面、亦漸次增設、仍爲難以收容、就其以中等學校、除一商業學堂及女子手藝學校兩所而已、其收容力又極爲薄弱、因之國人男女學生、由公學堂小學等科卒業者、無從升學、即擴而於關東州內、亦不過爲旅順之高等公學校、金州之農業學堂而已、所以依學生之狀況觀之、非積極的設立中等學校、則不可也、有如玆之關係、大連市各會連名提案向關東廳呈請、仍無何等之効果、玆者大連市會國人議員方面、及日本議員方面有志者、有鑒於此、於月之二十六日上午十時、在市役所會議室開協議會、出席者爲張本政、黃信之、許萬亭、周子揚四氏日人議員蘆刈、恩田兩氏及市會囑託張洪五氏、右七氏開初次之協議會、關於設立中等學校事、作詳細之商議、因爲諸種關係、以設立實業學校爲最適當、使由公學堂高等科畢業之學子不致有失學之嘆、設立實業學校之大體計畫、尙未立案、其大體案爲設置商業、工業、農業等三科、以三學年制、實際去教育、則可以使青年學生、受得有適當之教育、至於其財源之出所、要求於關東廳及市役所兩方面、如其最後仍無從謀辦法、亦得由各機關與以相當之補助、然後由國人方面籌劃之、所以不問其財源之由何方面支出、亦得積極的去謀其具體化、在明年春、即可得開設、即自明年新年度起、開始收容學生、據二十六日之協議會、在最近由關係有作成具體案、而招開市會議員之協議會、作進一步的討論

據與會之市議員黃信之氏所談者如下
關於設立中等學校事、因近年來公學堂卒業之學生無從升學、前者日本中學校方面、尙得有入學者、近一二年因日本人學生之增多、已不易於入學、因之失學者日多、故我等考慮至再、始行商得辦法、於二十六日上午開少數之協議會、得有蘆刈、恩田二氏之參加、略有商洽、但尙未作成具體案、一俟有具體案、再招開較多的市議員協議會、再進行商辦云云

中歐捷克政府決定 在連設領事館
以促進滿捷間開始通商 初任領事當爲海爾曼氏

據者來爲謀開拓與滿洲國通商關係而來滿之中歐之獨立國捷克國政府代表海爾曼氏、已在滿洲國內將一切經濟調査完竣、在本月初已返回本國、該氏決在關東州內開設領事館、派專任之商務官駐在之、以資專作促進捷克與滿國間之通商、爲表明捷克政府之意向、已向新京滿洲國外交部發送同樣的公文、大體情形已行成功、據最近之情報、該海爾曼氏將於明年一月携其本國之開設領事館之公文書來滿、以期作再進一步的工作、該領事館已決定設立於大連云

因爲時代之推移 假牌軍人橫行
大連憲兵隊正在緝捕中

近來爲謀意外之利、僞軍人之橫行、或詐稱憲兵隊之名、或詐稱其他名義、以致種種犯罪之激增、此亦爲軍閥之一大異狀、一所謂一時鐵盔之軍帽、即一般人亦多使用之、最後卒被軍當局之注意嚴行禁止一般人使用、其次即爲軍服之事、又多用最流行非常時服裝、而日本內地亦逐漸爲多、因之旅行人等、多服在鄉軍人之服裝、因而由此中起諸多之犯罪

最近大連憲兵隊所辦之事件最著者來詐稱憲兵隊之名、以巧妙之方法、由有信用之旅舍詐騙旅館費及其他金錢事發見之後、又於十一月十七日利用憲兵隊之名、騙得三千元之金品、滿人孫實軒（二十七歲）於二十四日又捕得一日本人詐稱海拉爾軍機關特派員、更以某司令部之名、在市入某商會、騙得許多之汽車油、更以之爲軍用品而運往北滿、亦爲逮捕、目下均正在嚴重訊問之中

土肥原機關長 赴新京與會 十二月初返連

土肥原大連特務機關長、爲聯絡奉天特務機關之事務、爲出席於新京諜報員會議、特乘二十六日午前九時發之亞細亞號大快車赴新京、豫定於十二月三日歸連云

由日本來滿 卒新警察官 入所受訓練後 俾在滿洲活躍

由日本全國選拔之關東廳警察官練習所、新入所之警官、一百零八名、由森山警部補引率之下、乘廿六日入港之香港丸來連、上陸後即赴旅順、森山警部補對記者有如左之談話

此一行大部分爲關係獨立守備隊之出身者、對滿洲深有相當認識、由二十三歲、至二十四歲均爲有勇氣之青年、在旅順警察官練習所、受三個月訓練之後、成爲完全之警察官、在滿洲各地活躍云

期使全市民衆安寧 施行歲暮警備
大連警署計劃分三期進行 第一期將於十二月五日起

時入初冬、氣候漸寒、北風怒號、將届滴水成氷、當是時也、缺衣乏食、素無正業之宵小等、生爲活所迫、遂乘機蠢動、不但有碍地面治安、於商民住戶亦難高枕無憂、最近一日中、發生竊盜案件不下十數餘件、因而司法係、對搜查犯人、台忙不勝忙、大連署對本年歲末之警戒、防合全署員總動員、於大連全市、嚴佈警備陣、以期市民、免於盜難之計畫正進行中、將於十二月五日實施、第一期之歲末非常警戒、其第二期、第三期之警戒依次實施、期使歲末不發生意外之事故、能有如此之進行、向大連市民將於平靜中以迎元旦佳節云

篠原氏已返來

爲研究海外事情、而被派遣赴歐之滿鐵社員篠原吉九氏、以二年數個月之苦工、得有相當之成績、乘二十六日午前八時二十分、入港之香港丸歸任云

稻川井上兩氏 新任之拜訪

大連驛長稻川利一氏此次轉任新京驛長、特於二十六日與新任大連驛長井上芳雄氏到本報及市內各機關、述新任及轉任之拜訪禮云

山東省圖財害命犯 潛蹤來連被捕
小崗子警署將照會爲當局

小崗子警察署司法係各刑事、自任職以來、盡職責、本年在捕獲山東殺人放火、搶劫犯人、爲數不鮮、均先後解回魯省、以歸原案矣、今該署刑事、又於本月廿五日探得消息、有山東省萊州府平度縣、殺人犯一名、潛來連、匿居於某處、遂大事偵緝、於當日下午十時許已將犯人消息探明、匿居於東寺兒溝苦力收容所、福昌苦力房子、素稱紅房子十七號室、蕭大幹、傳坤馨、李榮業三刑事、遂至十七號房、適値未在家、據苦力頭謂於數日前、有一人初來、但不悉名姓、當言及在此練習作苦力、將來維持生活云、現在寺兒溝東山町、碧山舞台觀劇、蕭、傳、李、三刑事據信後立即奔至劇場、由蕭、李二氏在門外看守、傳進門搜索、被傳刑事暫見該犯人在場內、待其將返舍時被傳刑事由劇場內跟踪至門外、蕭李遂呼止步、該犯人見狀之下、立即面貌改色、手足無措、戰戰競競、當被三刑事逮捕、犯知事已敗露、當時並言無用捆綁跟之齊去、遂將押至署內、是時已夜十二句鐘矣、後經蕭、李、傳三刑事審訊之下、供認殺人不諱、原籍山東省萊州府平度縣城北王村人、現住所不定、崔鳳善年廿二歲、面像兇險、以後返回原籍、素日爲人傭工、前在小崗子警察署犯案一次、被罰打九十棒、于原籍本村舊曆九月廿日前後聞得東村有本家之孫子、崔東林在朝鮮以行商割賣玻璃爲生者、攢家大洋七十元、（匯票）現欵尙未領取、廿三日即至崔東林家、向孫子媳婦崔劉氏（三十餘歲）借錢、當時未借、後懷恨在心、於廿四日午後八時餘、乘崔劉氏熟睡之際、由東牆越進將門撬開、持崔劉氏家所有之切菜刀入室、是時見該母子均入夢鄉、崔鳳善持刀向崔劉氏砍去、立時暈去、繼則將懷抱之小女、年甫二齡、一刀殺死、但未見其子年十一歲、在炕一隅、還在睡鄉、未致喪命、崔鳳善乃大事搜翻、當將崔劉氏所寄存之大洋滙票並被一床、一同持之而逃、出門未行數武即逢一人、而其仍未變眞像、恐被該人聲張、遂將所持之棉被拋棄、向沙河鎮奔去、及至大明將滙票現欵支出、翌日買票乘車至芝罘、降車後買票船登、船於日廿六日抵大連、當潛居於市內劉家屯伊友人處、後因避免身形、遂又移居、匿於福昌苦力房子、不幸被連埠之警署捕獲、可謂天理昭彰報應循環之語不謬也、判明後將行照會魯省平度縣當局、來連引渡歸案云

祝融稅駕皮帽莊 存貨俱燬焚如
學徒入夜因忘封烤帽爐

市內得勝街六十八番地、經營之實業工廠（帽莊）主人懷及三、山東省萊州府掖縣人、於廿五日下午十二時許、店中工人就寢時、有學徒王作若者、年十七歲、與任文盛年十五歲、山東省牟平縣人、兩人因晝夜工作疲乏、每當夜間封爐、該王作若將礁炭置於爐膛上、待任文盛近前加封、是時任某疲乏不堪、乃竟忘却封爐、遂入夢鄉、而爐上置有燻帽架一個、帽數頂、爐火漸漸上升、遂將皮帽引着、繼而引至他帽、故將屋內所有帽子、及帽料均被火延燒、一時火光沖天、大有不可遏止之勢、幸被該號發覺尚早、未致演成燎原、立即報告各消防警察署、奔至現場施援救、約經半時餘、始將火鎮熄、後經檢驗之結果、共損失約小洋三千餘元、聞有聯保火險公司保驗、翌晨小崗子警察署、將該商之櫃夥、共十七名、一併傳至署內詳訊一切云

雇用運轉手

玆雇用自動車運轉手一名須有專用自動車運轉經驗者從速具履歷書到本社經理部接洽（但要有相當保證人）可也

滿洲報社經理部啓

設備完善 學費低廉 懇摯親切 規則書函索即寄

愈募生徒 **南滿自動車講習所**

對於今期入學者以特別割引優待之、大連市榎町交通汽車行西邊便是

城內 奉天省 中街

萬年聲銀器部

新設電刻

自製美術電刻、賽銀心盾、賽銀風景、寨銀壽屛今爲推廣起見

特別 **大犧牲** 照碼 **六扣**

安東 **永聚福**

電力鉛印 各種神紙 大金天灶 四時八節 二十四氣 較比木板 特別清楚 物美價廉 索樣即寄 五色紙張 各式賬本 川表海紙 批發零售

總發行處 安東縣財神廟街
支店 大連市西崗永樂街
支店 哈爾濱道外三道街
支店 鳳城縣寶祥聚
支店 臨江縣永聚合
支店 富錦縣寶成永內寓

賬簿文具洋紙店

本廠開辦廿餘載玆爲擴充營業不惜重資特聘南紙技師精製大小賬本藍白云尖紙彩花紙雙紅紙信封信箋一切紙品一概俱全零售批發定期不悞倘蒙惠顧不勝歡迎

營業科目 本廠製眼簿 直輸入和洋紙類 黃邑神香 色紙 古今書籍 中外文具

大連小崗子西崗街 **和成德** 長電話六四九七

開幕一週年紀念大犧牲

大連西崗 北平分此 **大仁堂藥店**

敝號今値陰曆十月十六日開幕一週紀念謹遵老號舊章特將自製丸散膏丹減價拾天批發門售一律七折外埠函購從速是荷逾期恕不折扣

地址大連西崗新開大街南首

京大仁參茸藥莊謹啓

高級新車 司機殷勤 長途無憂 貴客歡心

大安汽車行 大連市日新街八

本小利薄 恕不掛賬 現金主義 貴客原諒

電話八七二四 八三四四番 夜間用六八〇六

大連西崗 **麗華金店**

本店初創 大連西崗 特聘名師
製品優良 金銀器皿 玲瓏精強
各種首飾 翻新奇樣 物美價廉
薄利主張 各界惠顧 盍興光降

地址 西崗大龍街三十二番地
電話 八五二二四番

大內成美辯護士受聘爲營口三江會館代表人程春園常年法律顧問啓事

謹啓者本辯護士已受任營口三江會館代表人程春園爲常年法律顧問無論對內對外之各種關係如有損害敝會或個人之名譽財產及其他一切本辯護士均當依法保障此啓

聘請大內成美辯護士爲常年法律顧問啓事

玆特聘大內成美辯護士爲常年法律顧問凡關於敝會及個人財產與名譽及其他一切交涉無論對內對外之各種關係該大內成美辯護士均有依法保障之權限特此聲明

營口三江會館代表人程春園啓事

德泰百貨店賤賣廣告

本號最新運到粗細地道皮貨新興時髦衣料美麗西裝嗶嘰大氅呢種種禦寒家庭日用品定價非常低廉二樓提莊綢緞女大衣新到美術花兎皮特別大賤賣惠顧參觀無任歡迎

陳列種類 門市部 環球雜貨 化粧物品 （二樓）綢緞布疋 呢絨皮貨 （三樓）磁器玩具 留聲唱片

大連奥町五五番 代表電話四一八七番

廣播無線電收音機

新京一百基羅華特 開放記念大減價

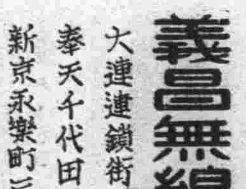

那邇郡兒牌 三眞空管收音機 金二十二圓
同上 四眞空管收音機 金二十二圓
海爾梅斯 四眞空管收音機 金二十八圓
（以上均大連交貨價）

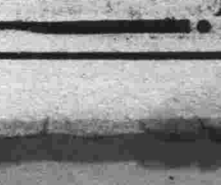

義昌無線電氣有限公司

大連連鎖街電車道 電六六七〇
奉天千代田通三七 電滿四九八七
新京永樂町三丁目四 電五五一五

經濟

特產餅豆油騰糧轉落
鈔票行情略精神
大條銀倫敦紐約孟買俱行返縮
日美鎭靜中美落標金收價稍回

大條　據本報廿六日專電、海外市況、各地條俱一致返縮、倫敦現市、爲廿四辨士十六分之七、期市爲廿四辨士十六分之九、紐約爲五十四仙四分三、孟買爲六十六盧比四分三、期市情呆鈍、萎靡不振、益覺永乘機背空標金、美國帮外商則多出花旗與先令、金價逐步跌疲、迨至空付告一段落後、收價稍回、外匯各卯期差價、仍然益形擴大、東滙每卯期各差五分、花旗差二五先令差一二五云

匯兌　海外匯兌市情、英美中美續落、日美仍不變、英美落八分三、爲四弗九十九仙、日美仍爲廿九弗十二仙、中美落廿五仙爲卅三弗卅七仙、美英爲四弗九十九仙、日英爲一先令二辨士卅二分之一、中英爲一先令四辨士十六分之九、中法爲七十五法郎七十一生了云

標金　上海廿六日電訊、金市開盤前、市氣軒昂、場外最大價、呼至零十七八、漸步低小、縮至十四五、開爲十二元二、開後中央掛牌、海關金穩靜、由

錢鈔　大連錢鈔市場、廿六日前場開盤後、鈔票市情、以標金呆鈍、略見回頭、查現市爲一百十八圓三角、妥一百五十萬圓、期市爲一百十九圓、妥四十七萬圓、鈔票兌小洋一二三五、金票兌小洋一〇三五〇、大洋兌鈔票、一〇三五〇云
又鈔票後場市情、仍以標金逐步跌落、漸次趨提、查市爲一百十九圓七角、妥六十萬圓、期市爲一百十九圓七角、妥五百四十三萬圓、金票兌小洋、一〇五六五、

特產　大連特產市場、廿六日開盤後、大豆以華南帮、及北地帮買進稍呈强調、高粱以銀價見提與北地帮轉賣、而反落、豆餅以華南帮買進、仍續昂騰、豆油亦以油坊帮返買而昂騰、査現貨大豆妥付、三菱三十車、豐年十五車、實隆五車、油坊妥二百五十車、豆餅三菱、豆油三菱、均有妥付

提高貸欵金利息

奉天市內滿人關係諸銀行、除中央銀行奉天分行外、中國、交通、世合公、瀋陽、奉天商工、各銀行、一齊將貸出利息提高二厘乃至三厘左右、改爲月利一分三厘乃至四厘、而此利率提高之原因、觀似以於特產登市之同時、資金需要增加、及因十四日發表改正滿洲國關稅而豫算綿系麥粉之輸入稅率必提高豫想大量之投機買、並有資金需要之結果云

指定煤油販賣人
須呈請專賣署
限在十二月十日以前　塡造如后所定請求書

政府自本月十四日、佈告滿洲國煤油專賣法、現專賣公署基於在滿洲之煤油類販賣業者中之請求者、而指定煤油批發人、上述之希望者、須於十二月十日以前、塡造如左所定之請求書、送至專賣公署々長

一、國籍
二、原籍地
三、現住所(法人代表)者
四、營業所之位置
五、商號
六、氏名(法人及代表者)
七、生年月日及設立年月日
八、資本金額
九、營業種類
十、煤油營業開始月日
十一、從來辦理之煤油類之購買處、及其關係、甲、購買地處店舖、乙、購買處氏名或名稱、丙、與購買處之關係
十二、訂購煤油類之發送地及其運送經路、甲、發送地、乙、運送經路
十三、購買關于煤油類欵項之事項(如塡入十五日交欵等並塡入能不除欠等)
十四、關于對訂購處之擔保及擔保之必要事項、甲、擔保提供先住所氏名與商號、乙、擔保種類、丙、擔保金額、丁、關於擔保之必要事項
十五、現日之支店出張所代理店及復代理店或特約店、甲、支店所在地及名稱、乙、出張所所在地及名稱、丙、代理店所在地及名稱、丁、復代理店所在地及名稱、戊、特約店所在地及名稱
十六、石油類販賣數量及現在之批發價格(自大同二年十一月迄康德元年十月抄)甲、區分揮發油、燈油、輕油、重油、滑潤油、代用燃料油機械油及其他、乙、數量(以箱數表示之但以箱數計算困難時則以噸或加崙表示之)丙、現在一箱之批發價格(價格須明記以國幣、或金票爲單位、例始每箱若干或每噸若干

機器油昂騰
滿洲國實施煤油專賣

滿洲國之石油專賣法發表後、喚起世界的輿論、今在外交問題注目、世界的石油界之德士古、亞細亞、美孚之三社、於二十四日突然於大連之卸價、一嘉倫提高一分、提加一罐二角五分之高價、市中小賣、一罐爲二圓七角五分、將有更漲、至三圓之譜、蘇油及日本極衰退、油自動車界頗行戰戰兢兢云

人氣已極感不安
上海金融危機
大連錢鈔市場因受惡影響
中銀無防止白銀流出能力

中國政府、對白銀流出雖作必死的防止策、然於上海市場之白銀流出、依然不止、特最近在海外市場、以白銀之差額、益爲擴大、而向海外流出之傾向、亦益顯著、因此愈加懸念、白銀之密輸現在之情勢、反於上海誘致現銀與紙幣以過大之差額、以故該地金融界、異常暗淡不調、人氣亦極不安、以有此等不惡影響、則鈔票市場覺受以直接之反映、加之大連金融界、以迫至年末、以異常注目中、觀望上海市場之成行如何、據市中某所所逢到之情報

最近上海市場之金融不安人氣亦極度的不安、今後倘再外銀市再昂騰時、恐於舊正月頃、有極度恐慌之懸念、鑑於中國中央銀行及他銀行之實力薄弱之點將來銀與紙幣、將不免有多少危險之憂慮云

如右記情形、因市場之人氣不安、僅擁有五千萬圓之準備資金、以中央銀行之實力到底無有操作市場與防止銀流出之能力、已覺暴露矣

華對外貿易衰落中
桐油輸出獨增
上年增至百二十餘萬擔
美種桐樹成功頗受影響

中國對外貿易長期逆態聲中、向倚之爲出口貨柱石之絲茶豆三項、已陷於萬分蕭瑟、一蹶不振之境、而桐油之對外貿易、此時正可謂後起之秀、年有增進、情銷路最大之美國、現已試種桐樹成功、影響中國桐油業前途甚巨、國人亟應注意及之、玆將各情分誌於下

五年來輸出總額、據國際貿易局統計、自民國十八年至二十二年間輸出數字、爲十八年計一、〇八九、六五〇擔、値三五、二七九、五五三元、十九年計一、一六七、一五九擔、値四五、八二〇、二〇八元、二十年計八一八、八七四擔、値二八、三二二、〇七五元、二十一年計八〇二、七六九擔、値二三、一六一、一三三元、二十二年計一、二四六、八四七擔、値三〇、二六一、二六九先元

輸出國擴展情形、桐油輸出國外、於民國六年時、僅有十六處、至民八已展爲十八處、迄上年度止、又伸展至二十六處之多、計阿根廷、澳洲、比國、英屬印度、坎拿大、但澤、丹國、埃及、分蘭、台灣、法國、安南、德國、英國、香港、義國、日本、澳國、和國、瑞威、瑞典、西班牙、新加坡等處、美國、關東、其他各國等、其中以美國銷納量爲第一、佔總額百分之七十以上

美試種桐樹成功、美國農部早在三十五年以前、已注意於我國桐種、當一九〇五年間、即向我國購得大帮桐子運美、開始試種、迄一九一三年試驗成功、及至一九二三年以還、已日在長足進步中、據最近調查、美國南部諸省、桐樹枚數、已達四、〇〇〇、〇〇〇枚、植桐面積、亦有四〇、〇〇〇畝、日運用科學方法製油、所產油質、實較中國爲佳、故中國桐油之銷美、一時雖不致絕望、但危機已蘊伏、望國內業桐油者、注意生產及貿易上之改進、否則難免重蹈絲業之覆轍云

新京鐵道事務所管內
登市特產減少
待結氷期後向北滿輸送
於集中全力必至大增加

新京鐵道事務所管內、混保大豆之撒入、一日平均激減至六十車程度、而此因經過登市最盛期所致、今後於近結氷時再向北地發送輸送必至增加、遂豫定集中全力於繼續輸送、以期配車係方面按排貨車、萬無遺漏云

於來月十五六兩日開
關東州副業品品評會
爲普蘭店農會之所主催
會場於普蘭店公學堂內

今次於普蘭店農會主催之下、將於十二月十五十六日、於當地普蘭店公學堂、開催關東州副業品品評會、於出陳管內管外之農家副業品外、廣爲蒐集北鮮、滿洲國、日本內地之參考品、以展示之於謀增進地方農家副利之計畫下、着着準備進捗中、茲將其會則誌之如次

關東州副業品々評會會則

第一章　總　則

第一條　本會稱爲關東州副業品々評會

第二條　本會於州內展示各種副業品以圖謀農家副業之發達普及爲目的

第三條　本會爲普蘭店農會所主催

第四條　本會之會期由昭和九年十二月十五日二日間於果樹組合普蘭店支部事務所內舉行會期中每日自午前九時至午後三時供一般公衆之縱覽但因時宜有伸縮其時限時

第五條　本會之事務所設於普蘭店民政署內

第六條　本會之出品區域爲州內全體但於州外其他各地所作製者以之作爲特別參考品以展示之

第二章　役　員

第七條　本會設置左記之役員以執行會務
會長一名、副會長一名、審查長一名、審查員若干名、委員若干名

第八條　會長爲普蘭店民政署長副會長爲該庶務課長審查長、審查員、及委員由會長囑託之

第九條　會長則統轄會務代表本會
副會長則補佐會長於會長有事故時代理之
審查長則統理審查及關此之事務
審查員則承審查長之命從事審查事務
委員則承上司之命從事會務

第三章　出　品

第十條　本會之出品分爲如左十部(細別別紙)
第一部、飲食料品、第二部被服、裝身具、第三部、家具、什器、第四部、文房具第五部、玩具、樂器、第六部、衛生、化粧品、第七部光熱器具材料、第八部、農具、第九部、各種原料材料第十部、參考品

第十一條　出品物皆限關於農家之加工、考案、作製者

第十二條　關於出品物之陳列一任本會處之

商情

本埠特產

▲大豆(百斤鈔票價)(二十六日前場)

	開盤	收盤
裝袋	四、〇一	四、〇二
十一月	四、〇一	四、〇〇
十二月	四、〇三	四、〇三
一月	四、〇六	四、〇五
二月	四、一三	四、〇七
三月	四、一七	四、一三

▲豆餅(一片鈔票價)

	開盤	收盤
現貨	一、二八〇	一、二六五
十二月	一、二九五	一、三〇〇
一月	—	—
二月	一、三〇五	一、三一五
三月	一、三四〇	一、三三〇
四月	一、三五〇	一、三三五

▲豆油(百斤鈔票價)

	開盤	收盤
現貨	一〇、三〇	一〇、一〇
十二月	一〇、一〇	一〇、一〇
一月	一〇、二〇	一〇、二〇
二月	一〇、二五	一〇、四〇
三月	一〇、五〇	一〇、四〇
四月	一〇、六〇	一〇、五五

▲高粱(百斤鈔票價)

	開盤	收盤
現貨	三、五二	三、五〇
十一月	三、三五	三、三六
十二月	三、三〇	三、三三
一月	三、二一	三、二四
二月	三、二二	三、二五
三月	三、二九	三、一九

▲大豆(百斤鈔票價)(二十六日後場)

	開盤	收盤
裝袋	三、九九	三、九九
十一月	三、九九	三、九九
十二月	四、〇一	三、九九
一月	四、〇一	三、九六
二月	四、〇六	四、〇二
三月	四、一〇	四、〇六

▲豆餅(一片鈔票價)

	開盤	收盤
現貨	一、二七〇	一、二七〇
十二月	—	—
一月	一、二七五	一、二七五
二月	—	—
三月	一、三〇五	一、三〇〇
四月	一、三三〇	一、三〇五

▲豆油(百斤鈔票價)

	開盤	收盤
現貨	一〇、〇〇	一〇、〇五
十二月	一〇、一五	一〇、一五
一月	一〇、二五	一〇、二五
二月	一〇、三〇	一〇、三〇
三月	一〇、四〇	一〇、四〇

▲高粱(百斤鈔票價)

	開盤	收盤
現貨	三、四〇	三、四〇
十一月	—	—
十二月	三、一八	三、一四
一月	三、一九	三、一七
二月	三、二〇	三、一八
三月	三、二五	三、一九

本埠錢鈔

▲大連鈔票(二十六日前場)

現貨	一二八、三〇	一二九、三〇
高	一三〇、〇〇	一二八、一〇
成交額		一五〇萬
近期	—	—
高	—	—
成交額		—
遠期	一二九、〇〇	一二九、五〇
高	一三〇、一〇	一二八、九〇
成交額		四七萬

	鈔兌金	鈔兌洋	金兌洋
十時	一二九、三〇	一三四、〇〇	一〇三、三〇
十一時	一二九、三五	一三三、五五	一〇三、五〇
十二時	—	一三三、一〇	一〇三、三六

▲大連鈔票(二十六日後場)

現貨	一二九、七〇	一二八、七五
高	一三〇、四五	一二八、七五
成交額		六〇萬
近期	—	—
高	—	—
成交額		—
遠期	一二九、七〇	一二八、九〇
高	一三〇、四五	一二八、九〇
成交額		五四三萬

	鈔兌金	鈔兌洋	金兌洋
二時	一二九、四〇	一三六、一五	一〇五、二六
三時	一二九、〇五	一三五、八〇	—

電報滙兌(二十六日)

倫敦銀塊	二四辨士十六分七
同期市	二四辨士十六分九
紐約銀塊	五四仙四分三
孟買銀塊	六六盧比四分三
英美滙兌	四九九仙〇分〇
日美滙兌	二九弗一二
中美滙兌	三三弗三七
日英滙兌	一志二片三分七
中英滙兌	一志四片一六分九
美英滙兌	四九九仙〇分〇
法英滙兌	七五法郎七一

▲美棉

現貨	一一仙五五
十二月	一一仙二九
一月	一一仙三七
三月	一一仙四七
五月	一一仙四五
七月	一一仙四〇
十月	一一仙〇二

▲印度棉花

奔哥爾	一三六盧比
伯羅其	二一八盧比
奧姆拉	一九四盧比

▲神戶日美

	賣	買
開盤	二九弗一六分一	二九弗一六分三
收盤	—弗—分—	—弗—分—

▲神戶日英

	賣	買
開盤	一志二片〇分〇	一志二片一六分一
收盤	一片—志—分—	一圓—志—分—

▲滙豐掛牌(二十六日)

東匯	一九元七七
英匯	一先令四辨士三二五
美匯	三四弗〇〇〇

▲上海標金

開盤	一〇一二元二角
高	一〇一三元五角
低	一〇〇九元八角
收盤	一〇〇八元八角

▲上海滙兌

東匯	一一四元二五〇	一一四元七五〇
英匯	一先令四辨士一二五	一先令四辨士一八七五
美匯	三三弗五〇〇	三三弗三一二五

商品市場(二十六日前場)

▲大阪三品(棉絲布一梱金票價)

限月	前場開盤	後場收盤
十一月	二〇八、九〇	二〇七、九〇
十二月	二〇七、五〇	二〇六、七〇
一月	二〇六、九〇	二〇五、九〇
二月	二〇六、三〇	二〇五、八〇
三月	二〇六、九〇	二〇五、六〇
四月	二〇六、九〇	二〇五、六〇
五月	二〇六、七〇	二〇五、二〇

▲大阪棉花

	開盤	收盤
現貨	六七、六五	六七、三〇
定期	六七、四五	六七、四〇

▲大阪期米(一石)

	開盤	收盤
現	三〇、〇七	三〇、〇五
中	二九、九〇	二九、九三
期	三〇、〇一	三〇、〇五

▲東京期米(一石)

	開盤	收盤
現	二九、九〇	二九、九二
中	二九、七八	二九、八八
期	三〇、〇二	二九、九九

▲仁川期米(一石)

	開盤	收盤
現	二七、五四	二七、五四
中	二七、四九	二七、五五
期	二七、五九	二七、六三

▲神戶豆餅

	開盤	收盤
十一月	—	—
十二月	三、四四	三、五五
一月	三、五四	三、五六
二月	三、五六	三、五八
三月	—	—

▲大連股票

	開盤	收盤
五品期	三、二〇	三、一〇
豆新期	—	—
錢鈔期	—	—

▲同短期

	開盤	收盤
五品期	三、二〇	三、二〇
豆新期	三、三〇	—
錢鈔新期	三、八〇	—
東新	三四、三〇	三三、六〇
高產	二四、二〇	二三、六〇
山新	二二、二〇	二〇、〇〇
朝新	三〇、七〇	

▲大阪三品(棉絲布一梱金票價)(二十六日後場)

限月	前場開盤	後場收盤
十一月	—	—
十二月	二〇五、八〇	二〇六、〇〇
一月	二〇四、九〇	二〇五、六〇
二月	二〇五、五〇	二〇五、九〇
三月	二〇五、六〇	二〇六、一〇
四月	二〇五、八〇	二〇六、五〇
五月	二〇五、九〇	二〇六、六〇

▲大阪棉花

	開盤	收盤
現貨	六七、六〇	六七、七〇
定期	六七、三〇	—

▲大阪期米(一石)

	開盤	收盤
現	三〇、〇九	三〇、一一
中	二九、九二	二九、九七
期	三〇、〇七	三〇、一〇

▲東京期米(一石)

	開盤	收盤
現	三〇、〇七	三〇、一六
中	二九、九一	二九、九六
期	三〇、〇四	三〇、一二

▲仁川期米(一石)

	開盤	收盤
現	二七、五六	二七、七〇
中	二七、五七	二七、六七
期	二七、六八	二七、六九

▲橫濱生絲

限月	前一節	前二節
十一月	五七一、〇〇	五八一、〇〇
十二月	五八一、〇〇	五八七、〇〇
一月	五九〇、〇〇	五九三、〇〇
二月	五九三、〇〇	五九六、〇〇
三月	五九五、〇〇	五九九、〇〇
四月	五九八、〇〇	六〇〇、〇〇

北地行市(二十六日前場)

▲印度麻袋 綠扛袋	七盧比八分三	
點扛袋	七盧比四分三	
▲奉天奉票兌金票 現貨	五、四〇〇	
▲奉天國幣兌鈔票 現貨	一〇五、八〇	一〇六、八〇
▲奉天國幣兌金票 現貨	一二一、一〇	一二一、〇〇
▲奉天金票兌國幣 現貨	八九、六〇	八九、五〇
定期	八九、七〇	八九、六〇
▲開原國幣兌金票 現貨	一二一、五〇	一二一、五〇
▲新京國幣兌金票 現貨	一二二、八〇	一二一、八〇

(二十六日後場)

▲奉天奉票兌金票 現貨	五、四〇〇	
▲奉天國幣兌鈔票 現貨	一〇六、六〇	一〇六、七〇
▲奉天國幣兌金票 現貨	一二三、〇〇	一二一、九〇
▲奉天金票兌國幣 現貨	八九、四〇	
定期	八九、五〇	八八、九〇
▲開原國幣兌金票 現貨	—	—
▲新京國幣兌金票 現貨	—	—

▲哈爾濱國幣兌金票 現貨	一二一、一〇	一二一、一五
▲公主嶺國幣兌金票 現物	一二三、〇〇	—
▲安東國幣兌金票 現貨	一二一、一〇	—
▲哈爾濱大豆(一甫特現洋價) 現貨	一〇三九、〇〇	
十二月	七〇二五	七〇二五
一月	七二五〇	七〇五〇
二月	七四〇〇	七二七五
▲哈爾濱小麥(一甫特現洋價) 十二月	一、四三〇〇	一、四三二五
一月	一、四六五〇	一、四五五〇
二月	一、四五〇〇	一、四五五〇

▲哈爾濱國幣兌金票 現貨	一二一、七〇	一二一、七〇
▲公主嶺國幣兌金票 現貨	一二三、四〇	一二三、四〇
▲安東國幣兌金票 定期	一二一、一〇	—
▲哈爾濱大豆(一甫特現洋價) 現貨	一〇三〇〇	
十二月	七〇〇〇	
一月	七二五〇	
▲哈爾濱小麥(一甫特現洋價) 十二月	一、四七二五	一、四二〇〇
一月	一、四四〇〇	一、四四五〇
二月	一、四五五〇	

各地發送量

	大豆	高粱	豆餅	雜糧
▲開原	一四車	七車		
▲新京	八四車	二四車	四四車	三四車

張氏特效調經養血
強坤金丹

金丹出世　婦人福音

敝將祖傳七世並由中西學校國醫科畢業襲充奉天省會察局醫官瀋陽縣警務局醫官現充醫士會董事兼鑑定醫委員業醫十有餘年男婦嬰兒均有心得又將素日經驗之藥强坤金丹修合售世此丹經南滿醫科大學博士化驗并在上海協合大藥房配製復經德國醫學博士狄克溥先生定以糖質製合服之無苦劣之味舉凡經血不調或前或後經行腹痛逆經上行腰腿疼痛血虛損五心發燒心中怔忡子宮寒冷久不孕育赤白帶下崩漏不止等症爲防假冒之徒又呈請奉天省公署警務化驗註册特許本藥房獨售並無二店請購者認明醫士之肖像免得魚目混珠之弊藉登新聞紙以資傳聞

總批發處奉天小西關　寶慶大藥房
代理店奉天小西關　大生藥房
大連西崗　德記同棧
大連街裏　華西藥房

TRADE MARK
MANCHOU OFFSET PRINTING CO.LTD.
寫眞製版　各種色彩印刷　紙器製造
滿洲オフセット印刷株式會社
奉天信濃町二一
電三二八六

寒風刺骨、瑞雪飛花、當此大寒地冷之時、最感不安者、如腰疼腿痛、筋骨麻木、入苦者、莫若患風寒病之人、不但感受痛苦、且半身不遂之危險、奉告患病諸君、急速服用鹿茸活血壯元露原名(壯元酒)非但能除痛苦、且能活血强身、高年人每日服一二瓶、可免半身不遂之病(藥價)優等每瓶大洋二元雙料三元
虎鹿玉桂膏、專貼男子滑精寒疝、婦女腹痛、崩漏帶下、小兒腹痛夜啼、痢疾風濕、功効甚捷(藥價)大貼一元、小貼五角、郵費每貼五分、總經理處奉天中街大德生藥房裕泰盛絲房、裕泰東絲房錦權南中西大藥房、軍署大街、震泰報館、南滿站富町、會發祥絲房、北市場寶春大藥房電話四四四零號、總郵寄處、奉天中街裕泰盛、每瓶加費兩角欵到即寄不誤、欲閱詳細仿單、請向該號函索

本社電話

社長室　二一八四番
編輯部　七五一三番
經理部　四〇三四番

大連汽船出帆

▲青島丸　●開往青島上海　十一月廿七日
▲大連丸　十一月三十日
▲奉天丸　十二月三日
▲長平丸　●開往天津(塘沽止)　十一月廿八日
▲天津丸　十一月三十日
▲長平丸　十二月二日
▲龍平丸　●開往龍口　十二月一日
▲山東丸　●開往基隆高雄　十一月廿七日
▲山西丸　●開往敦賀新潟伏木　十二月六日
▲河北丸　十二月一日
▲河南丸　●開往芝罘淸津雄基　十二月十日
▲遼河丸　十一月廿八日
▲日東丸　●開往壺蘆島　十一月廿七日

大連汽船株式會社
專屬貨客經理店　大連市敷島町　永和公司　電話●七八六八●七二七五
阪神航路　專屬貨物經理　澤山修濟商會　電話五二六五、四八一六
台灣航路荷客取扱店　大連敷島町

丸一商會
乘船切符發賣所大連伊勢町　シヤパンツーリスト・ビユロ大連案內所　電話五五四五番

日淸汽船大連出帆

▲唐山丸　●開往靑島上海　十二月五日
▲蘆山丸　十二月十三日
▲華山丸　十二月十九日
▲嵩山丸　十二月廿七日

阿波共同汽船大連出帆

▲十六共同丸　●開往芝罘威海衛靑島　十一月廿八日
▲卅六共同丸　●開往芝罘威海衛仁川　十二月三日
▲長山丸　●開往仁川鎭南浦　十一月廿九日
▲長山丸　●開往天津　十二月四日

政記輪船出帆

▲有利號　●開往龍口　十一月廿九日
▲永利號　●開往芝罘　十一月廿九日
▲宏利號　十一月廿九日
▲公利號　●開往威海衛　十一月廿八日
▲豐利號　●開往芝罘港　十一月廿七日
▲廣利號　●開往靑島　十一月廿七日
▲成利號　●開往天津　十一月廿七日
▲增利號　●開往營口　十一月廿七日

三惠通行出帆

▲昌平丸　●開往芝罘　十一月廿七日
▲照國丸　●開往門司、宇品、尾道、今治　十一月廿九日
▲利通號　●開往芝、威、仁、　十一月三十日

大阪商船出帆

▲十八共同丸　●開往芝罘　十一月廿八日
阿波國共同汽船株式會社大連支店
▲烏拉爾丸　●開往門司神戶(大阪)　十一月廿七日
▲香港丸　十一月廿八日
▲貝加爾丸　十一月廿九日
▲特克馬丸　十二月一日
▲烏蘇利丸　十二月二日
▲亞米利加丸　十二月三日
▲哈爾濱丸　十二月五日
▲扶桑丸　十二月六日
▲西强得爾丸　十二月八日
▲福建丸　●開往上海福州基隆高雄　十一月廿八日
▲盛京丸　十二月八日
▲長沙丸　十二月十九日
▲志摩丸　●開往天津　十一月三十日
▲白山丸　十二月八日
▲日東丸　十二月十六日
▲日東丸　●開往橫濱　十一月廿七日
▲志摩丸　十二月五日
▲白山丸　十二月十三日

大阪商船株式會社大連支店　電話四二三七番

滿洲報

發行所　滿洲報社　大連市常盤町二十九番地
THE MAN CHOU PAO 29-31 Tokiwacho Dairen, Manchoukuo
昭和九年十一月廿八日

北鐵讓渡支付之保証
蘇聯提出新主張
猶使與廣田外相會談五小時
顯示遷就滿側交涉頗有好望

猶烈涅夫大使二十六日午後二時訪廣田外相於外務省就北鐵讓渡問題晤談歷五小時旋於後後七時辭去據聞在此次會見中猶大使關於所有未決問題提示列記以前主張之詳細案之文件廣田外相提示列記接收方法及退職金支付方法之滿洲國側案之文件双方對此種文件比即舉行慎重討論惟因文件頗詳逐一討論當不可能僅解決物資支付方法及其他二三小問題耳大部則未見解決施定俟將双方提案予以充分檢討後再於近日內答覆微聞蘇方提案中關於支付保障問題要求滿洲國財政部之證券由日本銀行團保云(國通廿七日東京電)

猶烈涅夫大使於二十六日午後二時訪廣田外相晤談至七時半方辭去以書面提示蘇方關於接收方法讓渡價格支付方法支付物資之價格決定交付上之調停與仲裁方法及貸借資金支付方法等方面之主張並加以說明廣田外相亦以書面提示日方關於支付及接收之調停案猶大使表示蘇方關於保證問題撤回一向之主張繼述其新主張謂讓渡價格可以滿洲國財政部證券支付唯日本銀行團須予以保證廣田外相比答謂俟將其傳達滿方聽詢日銀之意見後再答覆蘇方據觀以上提案中蘇方顯有若干遷就滿方主張之表示故交涉之前途頗有好望云(國通廿七日東京電)

嗾使胡匪襲擊軍用車
組織恐怖團破壞治安
匪首心純所供蘇聯擾滿陰謀

日本夏以來立於赤色恐怖團組織者地位一再在北鐵東部線頑強襲擊日軍軍用列車之匪帮最近紛紛痛悔前非無條件降服而歸順於滿日軍蘇聯方面接得此等匪帮歸順消息後深恐此等胡匪將其與蘇聯秘密關係暴露而爲滿日所利用及先發制人令伯力放送局及言論機關開始事實無根之反宣傳企圖擾亂滿洲國之治安惟前此於東部線沙不哈拉一帶大肆猖獗於最近歸順之赤色恐怖團首領心純(部下百五十人)業已供認根據赤色恐怖團指令一再襲擊列車等情不諱故蘇聯先發制人之反宣傳其理由何在不問可知據匪首心純供稱其以赤色恐佈團組織者之資格於東部線繼續反滿抗日襲擊日軍軍用列車之動機及經過大體如次昭和七年五月北鐵管理局長魯德義與其他北鐵幹部數名赴東部線實山鎮林區視察時共部下數名曾計劃綁魯德義局長以取得巨大贖金但彼非惟未應諾反與以保護此後心純即屢與在哈及沿線蘇聯幹部會見或以書信往還終乃成爲赤色遊擊隊之組織者以巨額金錢食糧爲交換條件開始反滿抗日之積極行動自本年二月以來與友帮七自興順九龍岐山等奉北鐵蘇聯幹部之指令着手襲擊日軍軍用列車之恐怖工作截至八月止之六個月內於沙不哈拉附近共襲擊幕道中之軍用貨車五次爆毀機車一貨車六五於周家營子附近襲擊二次爆毀機車二貨車二於高嶺子襲擊一次爆毀機車一貨車一使車脫軌將貨物掠去將軍用品燒毀一方妨碍日軍之軍事行動同時並擾亂東部線之治安實行赤化工作結果不僅使滿蘇日蘇感情惡化且使北鐵讓渡交涉亦爲之遷延至蘇聯方面則自行駛中之貨車上盜取多數麵粉及副食物等以供給彼等之食料又時時援助該匪襲擊列車此外匪首心純復供曾於去年四月下旬以部下數名組織鐵血隊令其潛入哈爾濱北鐵亦系員工向東部線方面發布反滿抗日之恐怖工作密令及蘇聯與東部線各匪帮之關係至此乃大白於世

預算之內容
元年度追加

滿洲國因行政制度之改革興安總署之改組及治安工作費等皆需相當經費乃於國務院追加預算四百十萬圓其內容大體如左

一、地方行政制度改革費一四五萬圓
一、興安總署改組費(蒙政部大臣之費用)七萬圓
二、治安工作費二五八萬圓

美國收買現銀政策
將成外交問題
華方用盡手段無効果
懇駐俄美大使代商緩和

美國銀政策之影響上海銀市場動搖日甚現銀流出大有不可遏止之勢國民政府對之頗爲憂慮現時正在研究應付方策中據二十六日某方當局接電稱國民政府以前此輸出稅之提高及其他手段並無効果乃懇日下逗留上海之駐俄美大使布利特氏轉商美政府緩和收買現銀政策故銀問題或將化爲中美間之外交問題云(二十七日東京電)

新省署準備完成
一日舉行典禮
民政大臣派代表訓示

定於十二月一日實施之新地方制度其實施準備現正以民政部總務司長爲中心進行中爾自十月十一日新省公署官制發布後即開始入於積極準備期間十一月十二日正式設置各省公署開設籌備處十一月十八日對新省公署省長及總務廳長實行各省公署開設籌備處長及首席籌備員之任命復於同日於民政部內以總務司長爲委員長以各科長事務官爲委員組織籌備委員會作一向分掌於各機關之諸種籌備事務之總決算晝夜不息工作對各省籌備事務負統制監督連絡之責至今一切佈置已已就緒同時自數月前即開始積極準備之舊省公署向新省署之一般事務及文件之交代準備亦復完竣故新省公署成立時必要事項之接收當可圓滿進行

再者爲確保新制度實施準備期間內地方各縣之治安及應急處置一般行政財政事項計特於各省籌備處內指定專員負責關於十二月一日全國一齊舉行之成立典禮之一切佈置至此已全部整備矣

滿洲國各新省公署之成立典禮已定於十二月一日舉行政府爲派員參加以昭隆重計乃決定以民政部大臣代表名義派理事官或事務官至各地代宣大臣訓示

藉口阻止共產軍西進
實則以武力壓迫西南
十五師大軍入湘南分配狀況
推知蔣之本意前途頗堪重視

以阻止共產軍西遷爲名而集中於湘南一帶之西路剿匪軍及中央軍現已達十五師以俥大大軍阻止實力不過六萬之共軍似未免小題大作蔣介石意中擬武力压迫西南一事於此已極瞭然故其前途頗堪重視茲將中央軍及西路軍數目及其將領列左

一西路軍第一縱隊隊長劉建緒駐區以衡州爲中心兵力四師
一第二縱隊隊長劉膺古現正由萍鄉南進中兵力四師
一中央第四路軍軍長周昆元兵力四師現已達湘南
一中央第六軍軍長薛岳兵力三師集中於衡州附近

此外尚有飛行隊三隊(共三十架併有戰鬪機)配置於〇州及衡州云(二十七日南京電)

槍斃吉鴻昌
北平當局所發表

前年秋與方振武共謀打倒蔣介石在察東舉行兵變之吉鴻昌於戰敗後即斂跡銷聲於本月在天津法租界被中國官憲逮捕據二十七日北平當局發表謂已於二十四日槍決

買收民營電話
擬設立準備委員會

爲統一滿洲電氣通信事業雖已有滿洲電信電話會社之設立然對於國內百七十三處以上之商辦電話之處理現在僅收買二三尚未全歸一致交通部爲統制通信事業起見由國策之見地近在兩者之間斡旋對於收買商辦電話似有準備設立委員會之模樣

劉湘謁蔣拜訪宋
續商剿匪大計
派代表招待南京記者團
蔣宴會各軍事長官

蔣委員長廿六日正午在勵志社宴各軍事長官到有四川善後督辦劉湘訓練處長朱培德軍政次長曹浩森憲兵司令谷正倫等百廿餘人至一時餘始散宴會云(廿七日南京電)

四川善後督辦劉湘廿六日上午十時再度晉謁蔣委員長續商四川剿匪大計等問題正午在中央飯店招待新聞記者由劉氏代表鄧鳴階招待計到本京及滬平津駐京記者六十餘人云(廿七日南京電)

全國經濟委員會常務委員宋子文於廿五日乘車離滬廿六日上午七時到南京午後赴軍校官邸訪蔣委員長接見該會秘書長秦汾商討會務又四川善後督辦劉湘特往訪宋氏暢談良久始辭出(廿七南京電)

四氏已抵京
日內省推薦

因滿洲國實施新地方制度由日本內務省推薦入滿洲國之清水良作粟美原能留大島弘夫連修四氏於二十六日午後九時三十分乘亞細亞號抵京下榻於大和旅館聞民政部總務司長清水氏同文書課長粟原氏警務司總務科長大島氏安東省警務廳長連修氏即當於數日內分別任命就職云

寧交通部擬再
考會計人員

交通部前爲改進交通會計起見曾請考試院代爲施行會計人員臨時考試一次聞該項人員業已審查完畢唯此項人材適用之處尚多聞該部擬再行會計人員考試一次以資廣羅人材刻正與考試院斟酌商量中(廿七日南京電)

密運軍火賣與匪人
發覺後轉送奉領館懲辦

滿日軍在東邊隊一帶之剿匪工作業已大功告成各討伐隊乃紛紛退返駐地茲聞在此次討伐中曾發覺以日人爲首魁之一派密運武器供給盤踞東邊一帶之土匪現已經清源縣〇〇隊之手將其逮捕一網打盡該日人共三名計有原籍奈良縣居於清源縣東門外之植田半太郎(五三)原籍神奈川縣之植田清吉(四二)及妻唉子(三八)其下復使用滿人八十餘名由某國秘密運入大批軍火裝入盛米之草包內作)見似爲(米貨之於匪人迄今日止賣與匪手之武器彈藥已達數千隻數萬發據聞已由清源縣〇〇隊轉押送與奉天憲兵分隊該隊當即施以秘密審訊現已轉繳於領事館之警察署由沖檢事依法懲辦云

宋哲元檢閱
張垣全部駐軍

宋哲元廿五日在新春檢閱張垣全部駐軍勉勵官兵須愛民保國云(廿七日張家口電)

美國駐俄大使
由滬登輪返國

美國駐俄大使貝立特二十五日晨由滬赴蘇州遊覽名勝定廿六日晨返滬廿七日晨啓程返國云(廿七日上海電)

日本文化與治安
實出意料以外
袁參議等回抵新京談話

滿洲國參議一行實熙袁金鎧增韞胡嗣瑗四氏約經一個月視察日本現已完畢已於廿六日下午五時半乘亞細亞號車歸新京到站歡迎者到有沈宮內府大臣張軍政部大臣田邊筑紫兩參議岩佐憲兵司令官及其他滿日要人多數該一行在日本時曾蒙有拜謁天皇陛下之光榮並歷遊東京日光箱根京都宮島熊本別府等地到處備受歡迎而歸京者於此次之訪日既獲得新智識又蒙各地優待均甚喜悅在站上四氏開首即謂「妙極」其後交談如下日本之文化竟進至如此地步實出意外治安亦甚安全觀諸從未設有院墻之屋中起居之人民待人接物非常和靄不勝感佩甚望滿洲國將來莫若亦與日本同樣方可云

第六十六次
日議會開會
宣布成立通告政府

第六十六臨時議會於二十七日定刻開會按如左順序宣告成立

貴族院

午前九時振鈴同六分開議由近衛議長宣告關於部屬踏襲前議會新議員諸君之部屬已各行編入如此本院宣告成立並將此旨通告政府與衆議院云云同十一分散會

衆議院

午前十時振鈴同十分開議當由秋田議長致詞謂第六十六臨時議會於本日召集矣並介紹新議員西村圓治郎則井萬壽雄兩氏及決定議席部屬踏襲前議會宣告當本院即以此成立並宣告當即通告政府與貴族院云云歷時三分散會(國通廿七日東京電)

受命有滿洲之行
不禁感慨無量
後任軍司令官南大將談話

內定爲關東軍司令官之軍事參議官南次郎大將每日自鐮倉材木座之自邸赴陸軍省及偕行社此二三日來訪客遽增據談

滿洲行之內命尚未接到惟果赴滿洲時則憶及余在陸相時代有滿洲事變勃發不禁依感慨無量酒耶依舊飲滿洲不亦有佳酒佳擬一飲該地之佳釀也愛馬雖欲携往但該地馬亦可得(國通廿七日東京電)

新制度下十省之一瞥　(七)
及省行政機關之首腦人物

吉林省

緒言

當舊軍閥時代吉林省署稱爲關內山西省可謂全國的模範省財政既安定教育亦普及固守門羅主義斜視他省紊亂狀况實有相似之處至於實際的內容如何亦頗有相當興趣在焉然而自事變勃發以來重放明之吉林省大有可觀矣反抗日之殘黨蟠居省內呼應以及熱河離經盡清禍根仍不易斷絕至今兵共匪省之印象仍深於吾人腦海中而此亦有其理由總之吉林省幅員廣柔有以致此耳設將間島地方別開即以新設濱江三江兩省一帶論之可謂鞭長不及馬腹實爲一種重要問題中央鐵路沿線地方之治安工作愈進展而潰退之兵匪愈有最後的根據地則吉林省益趨紊亂無寧日有鑒及此一時不能坐視甘爲全國的匪省邇來幸得友軍之援助積極肅清以至今日現其整理已入最後的段落僅除斷行一掃宿弊者乃爲此次制度改正是也將特殊地域歸於間島省以哈爾濱爲中心之北鐵東部沿線歸於濱江省東北邊境一帶劃歸三江省現已安稍妥當於是以首都新京爲中心之新吉林省煥然產出矣

省勢概況

位於全國中央部新產出之新吉林省轄屬永吉、額穆、敦化、磐石、樺甸、舒蘭、榆樹、扶餘、九台、双陽、伊通、長春、德惠、農安、長嶺、乾安、懷德等十七縣面積及人口如下

縣別	戶數	人口
永吉	一〇一、四九三	六四六、三六二
額穆	一七、三八八	九九、八四八
敦化	一三、八七四	六四、七三三
磐石	一三、七九八	一三三、八二一
樺甸	一一、〇五四	一二九、八四一
舒蘭	三七、四七五	二三四、九九〇
榆樹	七九、八〇六	五五三、四四八
扶餘	五八、六一四	三七九、五八七
九臺	四一、四六九	一九九、三九〇
双陽	二六、一〇六	一五三、一六一
伊通	五二、七二七	三五四、七九五
長春	六三、三三一	四六六、一一五
德惠	二九、一一五	二三八、三六八
農安	四〇、二〇〇	二九二、一七〇
長嶺	一七、四〇八	一二七、二〇七
乾安	七、四九一	五二、一九一
懷德	四三、二一五	三〇二、六〇七
合計	六八三、五一四	四、六六八、一六八

上記人口在一方里平均有一七五人復以日本里爲單位則爲五九三二方里一方里平均七八〇〇七人較日本人口雖不爲稠密然於全國各省中首屈一指之

新吉林省十七縣除邊境數縣外均後舊制四十二縣中之中心地帶心臟部然於行政上之總機能經此次之縮少反致周滿倘將省政再加改革開發產業促進文化依交通機關及通信網整備後必更能進建設王道樂土云

開發產業

爲開發產業關鍵之鐵路現已有京圖、拉賓、奉吉、北鐵(〇)等幹線貫通縱橫仍不知鐵路爲何者不過、伊通、長嶺、乾安等二、三縣而已鐵路以外之交通機關現已正在漸次積極開設中

吉林省之農村經舊軍閥時代之苛捐與建國後之兵匪擾亂及罹數次之大災水災疲弊已極茲將今秋水災被害之人口及縣揭示實可謂驚異的數目

榆樹	一三八、〇三二
德惠	一七八、〇〇〇
伊通	一三五、〇〇〇
敦化	五、五〇〇
双陽	一三、〇〇〇
樺甸	一四、七〇九
磐石	二、八〇〇
長嶺	二、〇〇〇
舒蘭	八、六七八
農安	二、六七〇
合計	四〇二、三七六

今後將如何設法救濟俾得更生開發產業吉林省之發展均繫於此云

然而吾新吉林省適位於滿洲最易解決農村問題之地位而於單一農業難望振興農村時其外吉林省之農村尚有林業養蠶業等各種副業之三角形農業前途殊有厚望將來應力排除濃厚各地農村特異性之統制策及救濟策始終邁進以其他特長爲立脚地之適地上作圖謀自力更生如斯則新吉林省必爲解決滿洲國農村問題之標榜實現時於開發農村下必能生出一新氣運吉林農業立省之意義亦必在此之

觀其在農林業立省之下與農業並稱之林業吉林省到處均彼千古未經斧鉞之鬱蒼森林所蘊占有滿洲木材重要地位吉林省資源之首位亦在此處全省森林面積爲一四三三六一七町步(日本地積)其所包含石數樺甸二〇一、七九五三〇〇〇石、額穆一七九、五〇三九、〇〇〇、敦化一四九六九四、〇〇〇、舒蘭三〇一、一五〇、〇〇〇合計八三二、三三六、〇〇〇占有舊吉林省之大部分然而久間有林業不振之聲其原因雖由鐵路運費騰貴高率課稅等之重壓然其根本的原因乃在林場問題耳吉林曾爲古來之習慣所染且國家的民族的反目在此十際年間環繞林場問題屢起紛糾實有應出未出持實計劃之概倘爲整理林場實施林政國鐵出現改正運賃制定新稅等則今後之發展無可限量而吉林省林業立省之名實必能相符云

北平政會不准
中國旅行社擬退出
試驗期日年底雖終了
續行經營東方旅行社

據上海新聞報載稱自本年七月一日由日本觀光局與中國旅行社合組東方旅行社辦理平奉通車事務以來成績良好並無障碍頃聞中國旅行社方面以本年年底試驗期日已終乃有退出東方旅行社之議近且由該社總理陳湘濤向東方旅行社通知此意北寧鐵路局長殷同氏接得此報告後即將此問題轉呈北平政務委員會經討論法條似已決定不許中國旅行社退出而令其繼續經營東方旅行社云(上海電)

國聯事務局發表
郵物繼續通過
加盟國及美國回答要旨
但不含承認滿洲國之意

國聯事務局於廿六日發表關於滿洲國通過郵政問題之加盟國及美國政府之回答要旨據此各國政府已受諾五月十六日國聯中日紛爭諮問委員會之勸告決議贊成郵政物繼續通過滿洲國並力說雖謂通過滿洲國郵政物其中並未包含承認滿洲國之意云(廿七日日內瓦電)

調查興安富源
下月中旬分九班出發

興安四分省內亘三十八萬平方公里之內蒙古一帶不僅農產畜產即各種天然資源亦極豐富興安總署有鑑及此乃決定實行內蒙地帶之產業調查現正由勸業處計劃中俟得有預算後調查班即可於十二月中旬出發茲調查班爲九班每班以調查員四名乃至十名組織之於各區域分爲農業畜產鑛產等項分別施行徹底之調查日數約在三星期以上

湖內蒙一帶自舊政權時代迄今即以之爲荒僻之地並無任何調查不僅其豐富之天然資源即人口配置亦在不明狀態中就在躍進途上之滿洲國之產業立國精神言之實屬憾事未開之神秘境因此次實地調查自可具體明瞭故各方對其調查結果皆甚期待云

今日本報出版三大張

朱彭親蒞戰線
與李軍激戰
死傷俘虜甚多

李雲杰王東原兩部在寧遠道縣嘉禾之間與匪戰甚烈已破匪主力軍擊斃捕虜匪賊各一千餘名匪首朱德彭德懷親至前線督勵肉搏參加作戰但因中央軍力追終未逞(廿七日長沙電)

唐有壬回寧

外交部常務次長唐有壬前因私事赴平現已事畢於廿五日下午由北平乘平滬通車返南京廿六日晚九時可抵京云(廿七日南京電)

招募分社代派處

本報現擬招募全國各省縣城鎮分社及代派處以資辦理報務凡欲應募者請函示本報經理部即當照章准許幸勿失此良機也

奉天大西關大街路南二號　民聲晚報社

招聘翻譯記者

啓者本報茲招聘翻譯記者三人必須有明瞭日文而且譯成通達之漢文之程度者有志願者請携帶履歷書親至本社接洽可也

奉天大西關大街路南二號　民聲晚報社啓

營口利源精鹽公司
召集第八屆股東會通告

敬啓者本公司現經董事會議定本年國歷十二月二十三日在上海老靶子路五一四號粵僑商業聯合會內開第八屆股東會報告經過情形並討論善後辦法事關重要凡我股東屆時惠臨或派代表到會執行股權列席會議除專函外特此通告

營口利源精鹽公司董事會謹啓

遺失倆紙聲明

敝號於本月廿四日以泰安鎮裝大連保管大豆兩車計三等新袋一車番號六一儎紙號三三七三號四等袋一車番號六一儎紙號三七二號是項儎紙當交郵局以航空郵便掛號寄往大連不期該局將此包遺失除在各銀行掛號通知滿鐵將此儎紙作廢外特再登報聲明嗣後此儎紙兩張無論落於何人之手概作無效

泰安鎮同興東啓

東北歉收地方義捐金品募集

此次東北地方於其廣袤地域歉收甚鉅罹災蒸重寒氣饑饉迭乘交加窮民愈困慘狀莫喻吾人豈能坐視必爲設法拯救脫出水火之中置於衽席之上愿諸仁心各位姑決照下記事項募捐尚望歡解義囊是幸

昭和九年十一月

發起人
大連市役所　大連民政署
大連各警察署　在鄉軍人聯合分會
商工會議所　大連市商會
西崗商會　西部商會
滿洲日日報社　大連新聞社
泰東日報社　滿洲報社
關東報社　英文滿報社
婦人團體聯合會　愛國婦人會支部
區長聯合會　東北各縣人會

記
一、金品隨意(但捐物品時僅限於衣類陳舊者莫若將其洗淨整理妥訖鞋與襪子等均須成双)
二、寄送處　現欵　大連市役所社會課　物品　大連市役所社會課或婦人團體聯合會事務所(民政署三樓上電話四九八三)(電話八七五五)
三、截止　昭和九年十二月廿五日

鐵嶺地方法院佈告

本院受理鄧玉林等訴鄧玉蘭等契約及地照一案被告鄧玉蘭粱景文住址不明無從傳喚所有應送達被告之訴狀副本及傳票由原告鄧選氏聲請公示送達業經本院裁決照准並依民事訴訟條例任石五雲律師爲被告等特別代理人茲定於本年十二月十五日下午一時開庭仰該被告鄧玉林鄧玉蘭粱景文遵期到院聽審此佈

儲單遺失聲明作廢

曾子珍名下早領奉天儲蓄會六四六號有獎儲單一紙遺失不論落於何人之手概作無效特此聲明

緊要聲明

奉天小東門外魚行天聚公興記自今年生意一收攏本號欠外者概還清楚東股議定將本號營業權〇〇內鋪墊及小東關頭南租賃房一所其內鋪墊及棠窖修繕等項均〇關劉樓名下經再有本號批發原設城內大北門〇〇內有自修鐵棚一座及院內全部鋪墊以及本號所有外欠賬目貨物等項均與同豐海味店經理對欠兩方之手續另立兌單證明從今至後概不與本號東夥干涉矣特此登報聲明

奉天天聚公興記衆東夥特登
康德元年陽曆十一月十三日

豫備會商已難望進展
呈四路不通狀態
縱關三條途徑前途仍有難關
日美舉行談判只是形式而已

日海軍軍縮豫備會商人於第六週以來愈逢其決裂乎抑進展乎之重大局面故日英美三國代表咸不易於動作至於今後之進路只有

一、山本代表之試案
一、英國政府之中道案
一、導入政治問題

等三條途徑然此等三案之前途亦各橫着重大難關 則豫備會商決無有急激的進展之希望可見豫備會商已呈四路不通之狀態矣（廿七日倫敦電）

松平代表於廿六日午前十一時半訪問美國代表台維斯於其寓居之旅館交換種種意見但在二十六日之會商上起首使未豫定協議實質的問題在廿五日比賽高爾夫球時却作種々的談話故會見之目的不過止是形式的日美會商而已故據觀於現在假使有任何之新展開時亦將由於今後所行之日英會商而不能由於對美會商也云（二十七日倫敦電）

在廿六日之日美會商上台維斯代表向松平代表叩問日本通告廢約果爲事實否當即得肯定的回答關于廢棄華府條約係對於豫備會商與對太平洋關係諸國多有影響之問題故預想因遭美國方面之嫌厭將發生種々問題則當廢棄後日本方面所執之政治與軍事上之方針必遭突然之質問故松平代表對此謂此祗係適用條約上之規定事項而在豫備會商或正式會議上始詳議對其前後措置者而強調日本方面希望在此等會議上締結公正安當之新軍縮協定藉以謀世界安定云

會商極漠然 並未獲得何案 松平大使談

松平大使當廿六日與台維斯代表會商後談如左（廿七日倫敦電）

最近因儘與英國會商而未舉行日美會商故於今日向美國方面傳達與西門外長談話之經過與日本之回答等至於一般狀勢亦曾談及在會商極屬漠然另外並未得任何之案而日英會商目下亦未一定云云（廿七日倫敦電）

日本政府對於均等保有量之主張
下次日英會商山本將提試案

在下次日英會商上據傳山本代表提出個人之試案舉示以日本根本方針爲根幹之各國均等保有量之數字在日本政府與代表團之訓令只在其大綱的原則上並無具體的數字故山本代表如提出數字時蓋不外係完全爲其個人之私的意見至於日本對於均等保有量之原則的主張如左

一、共通最大保有噸數基於軍縮精神於可能之範圍內遞減之
二、同時全廢攻擊性艦種與兵器或加以削減而專事防禦性艦種及其兵器之整備
三、如攻擊性兵力（主力艦航空母艦高級巡洋艦）不能全廢時則無論在質上與量上悉加以嚴肅的限制
四、在原則上雖採用總噸數主義然攻擊性兵力於總噸數內以一定之分配而準用艦種別主義防禦性兵力則純粹採用總噸數主義（國通二十七日東京電）

英爲自國利益計 反對締新協定
保守黨頗關懷親美的動向

邇來頻傳除掉日本而締結英美提携之四國協定說茲據確實之消息稱在英美會商上所以提出紳士協約者蓋美國方面謂日本退出太平洋聯盟之際乃藉此作成在英美協定以俟日本於他日爲明瞭然英國方面對現在新協定之提案反對蓋爲擁護其多角的自國之利益計而持加入日本而締結協定之方針保守黨右翼對於西門一派之親美的動向頗加以仔細的關心則其果得傾向於以英美提携爲主流之外交策與否可以疑問視之云（廿七日倫敦電）

日美會商後 日代表會議
英美間似在準備 締無競爭協定
豫備交涉殆無緩和方法

廿六日之日美會商至該日午後零時廿五分完畢松平代表當即歸還日本代表團開代表團會議云（二十七日倫敦電）

據確息美政府之對軍縮態度美國擬獲英國間之互相的諒解維持五‧五‧三比率設若日本通告廢棄華府條約成爲無條約狀態日本擴充軍備時英美兩國對日本於實際上應恒能以五‧五‧三之優勢力保有太平洋方面進行建艦爲條件英美間似在進行準備締結明確無競爭協定中故日政府有力者謂鑒於豫備交涉對於日本之一貫之強硬態度早已無有緩和之方法結局必將入建艦競爭云（國通廿七日東京電）

吉林市政處 內容大刷新

吉林市政籌備處當建設大吉林前關其內容刷新曾成爲縣案但由淘汰冗費人材登用見地已於二十六日斷行八十名大整理一時因有多數被淘汰者唯恐發生動搖但彼等對淘汰冗費人材登用之意思已經諒解又得賜以預期以上之津貼遂於和平中解決於此吉林市政籌備處完全廢棄舊套已踏入建設大吉林第一步

轉戰兩月間 凱旋哈爾濱
谷團長飛京 部下回原防

若山〇團與於吉林省東部國境方面共同討匪中之谷〇團各部隊跋涉積雪沒膝寒氣凜冽之山岳地帶各地轉戰約經兩個月竟將該地區之土匪完全潰滅樹有赫赫武勳已於廿六日谷〇團長以下部隊（〇〇〇名備受在哈滿日官民多數歡迎在下午三時乘用列車凱旋哈爾濱還赴〇〇兵營又谷〇團長爲對軍司令官報告討匪經過必於廿七日晨乘飛機赴新京麾下部隊必乘軍用列車經由〇〇線返回原防地云

海軍制服決定

滿洲國海軍士官制服已經三十六日閣議決定在全線下部佩帶左記色制袖章
△輪械科、△紫軍醫科、赤△白△造修科、緑△軍需科、△軍樂科藍

關東局之官制
法制局最後的審議決定

關東局官制於廿六日法制局之最後的審議結果決定如下

一、關東局之下設置官房（置文書秘書兩課）政務部（其下更置行政殖產財務經理四課）警務部（置警務課長以勅任官充任警備課長以武官充任）監理部（置交通遞信兩課）
二、關東州廳設置官房（庶務會計兩課）內務部（其下並置行政殖產財務土木四課）警察部（置警務高等保安衛生四課）
三、民政署歸於內務部管轄大連民政署長以奏任官充任

決定上記官制時曾已充分參酌關東廳方面之意見云（國通廿七日東京電）

臨時議會廿七日開幕
預料必發生許多波瀾
在滿機構陸軍小册子及增稅
政府必受質問成行頗堪注目

岡田內閣最初議會第六十六屆臨時議會於二十七日召集先由貴族院於午前九時開議決定部屬及其他將其成立通告政府與衆議院一面衆議院於上午十時開會先實行互選部屬部長理事等手續畢亦將其成立通告政府及貴族院如斯兩院已正式成立此次之議會專爲商討災害關係豫算對該豫算案雖不能成若何問題但關於在滿機構陸軍小册子問題增稅問題及其他政府當必受相當之質問想必起幾多波瀾且因突然發生藤井藏相辭職問題是以政界之關心專傾注於其成行云（國通廿七日東京電）

首相施政演說
對政府政策深望加以援助

於臨時議會開首由岡田首相作施政演說如下

組閣以來以根本方針曾公表政治之公正振興國民精神確立國際和平國防安康改善財政安定國民生活綜合的產業政策改善教育滿日兩國之和親等行政之公正十天政綱而此次之臨時議會爲求協贊北陸水災九州四國旱災東北地方冷害窮乏養蠶地方近畿風水害等各種災害對策豫算並各種法律案起見而召集者政府因此始編成災害豫算二億一千三百九十四萬圓並要求協贊九年度追加豫算七千六十六萬圓又因滿洲國之發達日本在滿機構則有改革之必要是以經濟研究結果遂改爲二位一體努力確立對滿政策至於倫敦豫備會商成否雖不可預斷但對於廢棄從來之不平等比率提倡限制新方式持有確固不拔決意之政府之政策深望加以援助云（國通廿七日東京電）

臨時議會已迫目前 日本閣僚異動
遠藤總務廳長之感想談

當於臨時議會已迫目前關於藤井藏相忽患急症臥床不起覺至由高橋是清翁出馬繼其後任對此日本閣僚之異動滿洲國總務廳長遠藤柳作氏感想如下

胸有成見之藤井藏相竟患急症不起忽又辭職不勝惋惜祗有默禱其早日復元耳然而其後任又能如是之迅速由高橋前藏相受諾接充願捐老軀再起者於確立非常時之日本財政上實可謂喜出望外且該氏又爲藤井氏之導師其政策亦必同軌足能使日本政府安心應付臨時議會云

久米廳長晉京

奉天省公署久米總務廳長爲與民政部接洽新省人事搭二十六日午後一時五十二分由奉天發之亞細亞號赴京

請中央派大員入川 統籌剿匪大計
劉湘談述到南京之任務
孫蔚如談陝西防務鞏固

南京訊、劉湘在中央飯店對各記者談稱、此次來京任務有兩點、一、剿匪問題、須面蔣委員長報告及請示機宜、二、爲財政問題須向中央請示具體辦法、今日謁見蔣委員長及汪院長、因時間忽促、尚未能詳細報告及請示方針、日內尚須再度進謁、從長計議、解決上項問題、四川爲中央之四川、本人負川省善後責任、一切惟中央之命是聽、川事危迫至今而極、惟有整個在中央指揮之下徐圖挽救、本人更爲打破歷來四川與中央之局面起見、特趨首都面謁政府當局、請求主川方略、大致不外、一、請中央派大員入川、統籌剿匪大計、川省各軍在蔣委員長指揮之下、限期剿滅赤匪、川省庶政亟待整理、如何打破防區惡習、組織強有力之省府、漸納川政于正軌、此蓋有待於中央力量之統馭、川不易治、舉世皆知、治川之先決問題、端在財政、川省政紊亂之情形、非外人所能盡悉、故此來除向中央作詳細報告外、並須請示安川大計、本人待各項問題由中央決定後、即定期返川矣、又訊、劉湘約留一週、返川、抵京後發表書面談話如下、此次來京除謁蔣外、關於四川剿匪之各項問題須向中央請示、良以川省剿匪兩年、我軍與匪互有勝負、綏定宣漢失而復克、通江南江巴州再克再失、惟因歷時已久、人民負擔過重、經費感覺困難、且士兵疲勞、亟待補充整頓、重新編制訓練、而收復之匪區撫輯難民、政治善後、亦須模仿贛鄂各省之成規、凡此種種、皆須向中央請示、以便決定今後進行方案、四川全省軍民受禍既久漸有覺悟、對於中央當局年來埋頭苦幹之精神、極端欽崇、一致擁護、咸願在中央指導之下、於最短期內殲滅赤匪、整理地方政治、以達到內安攘外之最後目的云

南京又訊、孫蔚如對記者談、此來係謁蔣、報告防務、並請示機宜、至陝南情形、一、剿匪方面、現駐軍隊、久經戰陣、加以防禦工事異常堅固、去歲至今完成周堡構築等防禦建築、不下數百座、佈置嚴密、雖有赤匪時圖進犯、均經我軍擊潰、刻下陝南各屬、極爲安謐、二、兵工築路、各軍正防線既經鞏固、復抽派部隊、準備追擊計、爲便利交通修築漢白鳳漢寧漢及陽鄭等公路、刻除寧漢及陽鄭兩路正在測量外、其他各路、均在分段修築、多已完成、三、整理保衛團、陝南距省遼遠、兼之接連匪區、陝省府爲鞏固防務增加堵剿赤匪效率計、特託本人負責整理、將各縣保衛團嚴密組織、積極訓練、總之、陝南防務在嚴密佈防與封鎖之下、匪衆絕不能越雷池一步、本部現作一步準備、相機進剿、此來謁蔣、將防務報告、並請示機宜後、即行返防

後任藏相決定
高橋是清翁
廿七日已行親任式

後任藏相高橋是清氏之親任式於二十七日下午三時舉行（國通東京電）

藤井藏相後任已決定由高橋前藏相就任云（國通東京電）

爲掃除財界不穩 最宜高橋出馬
岡田首相曾力請出任艱鉅

藤井藏相之後任於廿六日晚目於廿七日晨岡田首相必仍未見決定故約束延至廿七訪問高橋前藏相懇請推薦後任者後舉行親任式云（國通廿七日東京電）

（高橋是清氏）

藤井藏相病勢頗重碍難出席臨時議會席感其責任重大辭意已決於廿六日下午三時四十分委託津島次官代向岡田首相提出辭呈於是首相偕三津島次官在下午四時十分訪高橋前藏相於官邸報告藤井藏相提出辭呈之經過後鑒於現下財界之重大性曾極力懇請高橋翁出馬至於高橋將有如何之態度頗屬疑問云（國通廿七日東京電）

岡田首相其所以訪問高橋翁者蓋因高橋翁爲藤井藏相之推薦者且又係財界之元老當此臨時議會已迫于前之際爲急務之後任藏相除高橋翁自出馬或由其推薦外別無辦法此次始移步持造其官邸懇請者也然而對岡田首相之懇請高橋翁自身決意堅辭出馬即對於推薦後任者亦因此事急促事前未有豫備故面即請稍留考慮之餘地料高橋翁於廿七日上午必能向岡田首相通知其意中之人物在該日上午或能由岡田首相奏薦後任藏相諮詢宮中之高見後似必能即時舉行親任式云（國通廿七日東京電）

訪問高橋前藏相之岡田首相曾謂際此重大時局欲期掃除財界之不穩安定人心最希望高橋翁出馬極爲適當熱誠懇請高橋翁出馬此時高橋謂今晚（廿六日）一晚彼此熟思而作可也而政府方面甚望懇請高橋翁出馬設若高橋始終不允諾時亦必懇請推薦適任者實妙急速決定後任者乃爲當前急務云（國通廿七日東京電）

爲促進和平與國際作
更進一步之密切合作
集太平洋諸國舉行一般會議
因日本廢約美國官方之研究

日本政府廢棄華府條約後九國公約及四國條約亦當歸消滅美國官方有鑑及此乃研究左列種々事項

一、爲避免條約廢棄後之英美國際關係緊張起見關於海軍問題實現非正式之英美協定
一、爲維持和平及調整現行政治諸協定計集太平洋諸國舉行一般會議之可能性
一、爲促進和平計不拘泥於國聯規約而與國際作更進一步之密切合作
一、使國際經濟救濟策尤其通貨安定使國家主義傾向減少之方策
一、急速貸與蘇聯借款事項（此係與蘇聯以工業材料如此可與視爲現在亞洲及歐洲之戰爭防壁之蘇聯以經濟的兵力）（國通廿七日東京電）

我們的

將要出世了

◎從十二月初日發行◎

奉天市大西關大街路南二號

民聲晚報社

電話（滿）二六一一番（日）四二六一番　（滿）四二二四番（日）六八五三番（日）六八五四番

關於頭腦之攝生

村松梢風先生
濱本　浩先生　曰

可如斯而爲之

××

名不虛傳

村松梢風

余之體格以他人觀之莫不感爲非常軟弱然以至今日未曾罹何疾病故與藥之狀態亦必自然消減余所服用此「はれやか」（哈里亞葛）之原因者乃因於報上見有「はれやか（哈里亞葛）」之廣告覺其名稱實爲新奇於外出散步之時頓起購買之心遂購服之其原名曰ハイテル（海德爾）余雖信之過甚然服用不久即有如斯之調如續服之則

人生之花

濱本浩

胃腸惡劣則頭腦不爽、可見頭腦不爽即爲胃腸惡劣此爲吾等之文事業者極爲不幸之事也則所事不如願構想不充緒實覺無趣此時胃腸必定受傷如服用「はれやか（哈里亞葛）」則胃腸之調子必非常舒適不快緣甚遠惟因工作時有徹夜以致奮昂過甚常覺睡眠不安此時如服用友人所推薦之「はれやか（哈里亞葛）」則頓覺神氣安靜睡眠舒適尤其於翌朝起時精神非常爽快元氣盡皆恢復此誠爲感謝不盡者也此藥於吾等之精神勞働者大有俾益且於胃腸又毫無防碍實得安心服用也於工作上定大有庇助誠人生之「はれやか（哈里亞葛）」快樂神也

附記

凡人莫不欲使頭腦清爽記意力增進、雖無理的動作亦不感疲勞者、此蓋爲人之所願望也然如何使頭腦清爽其法爲何而至今應其所需之藥安在、不過頭痛之時或牙痛之際大部分多用鎮痛劑者而鎮痛劑之大部分爲阿斯比靈系藥物之主配品故如連服之不僅不但傷害頭腦尤能障碍胃腸其可罹之甚不言可知矣

惟現下日獨醫化學研究所之苦心發明之『はれやか（哈里亞葛）』不但無副作用之虧且尤能裨益於頭痛經細胴健壯胃腸誠藥效兼備的新頭痛疲勞恢復劑也此藥乃德國之明腦藥原

又加巧妙以健胃強腸之成分爲結合的新方劑用治頭痛牙痛靈效無比、如連用之則能使腦細胞潑剌、使記意力思考力向上對於疲勞能增加抵抗力有綜合的作用與從來之頭痛劑疲勞恢復劑有霄壤之別實獨有特長之良劑也

主治

頭痛、牙痛、眩暈、不眠症、二日醉、神經衰弱、細斯太里、因疲勞所致之頭痛、基於胃疾患之頭痛

▽…『はれやか（哈里亞葛）』藥價三角、五角、一圓、二圓、三圓、五圓、可向各地藥店購之如直接訂購者外加郵費壹角向東京銀座一ノ十二日獨醫化學研究所（振替東京三〇〇四三番）寄款即行奉上不悞

試供藥文獻免費贈呈

健胃整腸之效力兼備的新頭痛疲勞回復劑『はれやか（哈里亞葛）』對於胃腸毫無創害對於頭痛精神朦朧記憶力減退牙痛等有實際的藥效茲爲諸君洞悉起見如向左記地址函索即將試供藥文獻贈呈不悞

東京銀座一ノ七
日獨醫化學研究所

双美人牌牙粉

世界的品質　近代的香味

強齒長命　保護齒牙

東京・大阪
中山太陽堂本店謹製

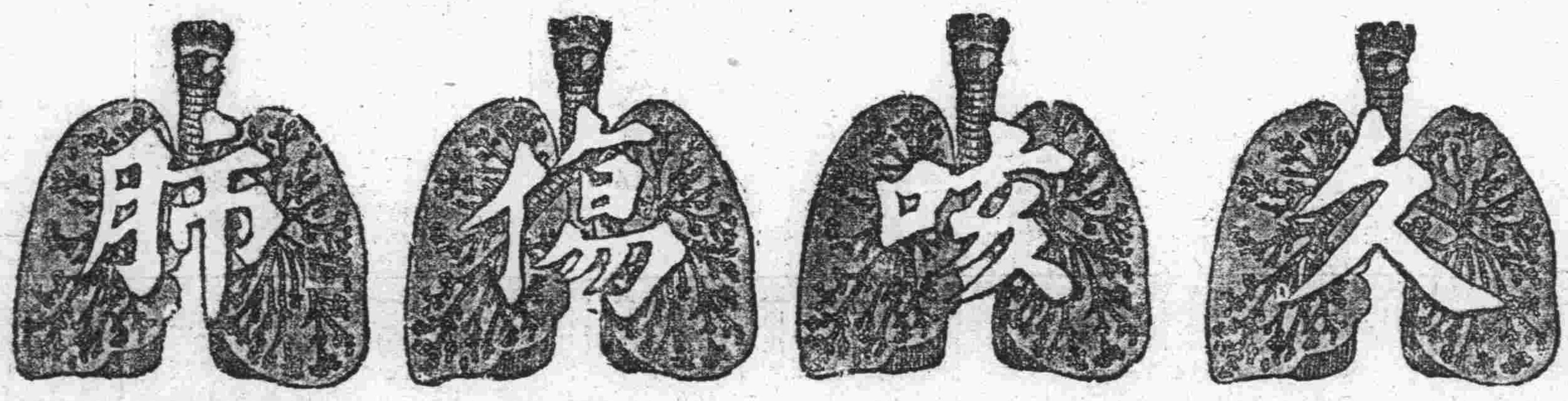

肺傷為癆

凱輯士久咳片盡人皆知請君早為試用可知久咳傷肺肺傷為癆請勿視性命為兒戲勿以貴體作抗病器勿因猶豫失治勿因遷延悞治急服凱輯士久咳藥片可保立復健康此片久為各國名醫臨床樂用確知有特奇之效力尤其是市售他藥所莫及也謹將特效功用列後

- ●痰湧痰塞之咳服片試試
- ●腎虛肺弱之咳服片試試
- ●夜不安眠之咳服片試試
- ●老人虛弱之咳服片試試
- ●四時感冒之咳服片試試
- ●胸痛脅痛之咳服片試試
- ●酒色為患之咳服片試試
- ●天行時疫之咳服片試試
- ●童子百日之咳服片試試
- ●憂愁肺痛之咳服片試試
- ●喉痛聲嘶之咳服片試試
- ●胎前產後之咳服片試試
- ●喉癢風寒之咳服片試試
- ●胃弱飽滯之咳服片試試
- ●多年不癒之咳服片試試

凱輯氏久咳片為中西藥中最有價值一種製品故對於潤肺除痰滋養臟腑固氣健血並一切咳嗽無論新久莫不藥到病除而立竿見影此片之功績美譽實際上則確為鷄羣之鶴救治社會匪淺

▲價目試用包國幣一角中盒五角大盒一元

●總發行 哈爾濱道外吉林河南街
●分發行 江省南大街
泰華西藥商行

各省各縣各埠各鎮均有分銷本市內大小藥店均有分銷

瀋陽中國銀行廣告（1）

敝行現創辦山東河北（即直隸省）兩省各縣鎮滙欵除有敝行地點外其餘各處或委託商號代理或由各地敝行就近向郵局轉滙均可辦理如承　賜顧請逕向關外各地敝行接洽可也

再關外各地距離敝行較遠之處對於前項滙欵亦可通信委託代辦請向當地滿洲中央銀行或郵局購買滙票（滙票須寫明奉天中國銀行收以免遺失）連同致收欵人原信一併掛號寄下敝行當即代取隨時轉滙并將滙欵收據寄還應收滙水即於滙票內扣倘有手續不明之處如承　函詢自當隨時奉答

銀粒仁丹

主治

中暑傷寒　腹痛吐瀉　頭痛目眩　癖痞吞酸　食積不消　時行瘴疾
水土不服　猝倒昏迷　酒醉船暈　精神鬱結　虛弱貧血　虫蝕牙痛

口香衛生　神清氣爽　紳士淑女　交際必携

滿洲藥盒

象徵五彩大滿洲國旗奪目工精眞摩登之妙品!!社會以身無此盒為恥名聲轟動如齊落之萬雷!!

立刻踏新　賜購勿遲為要
銀粒仁丹三十錢包內夾呈

常備藥仁丹總行　大阪 森下博大藥房　仁丹滿洲總經理　大連 奉天 日本賣藥會社

新京 益發銀行

本行 公主嶺、營口、安東、上海、天津、北平、樂亭、山海關、留守營、昌黎、奔城、太谷、湯家河、濟南、泰安、周村、濰縣、德州、煙臺、青島、太原榆次

本行營業部 日電話二二〇五 滙兌部日電話二三六一 電報掛號華文四一三五
電話二九六 總經理室日電話六七三 蓄儲部日電話三六三

本行專辦各處匯兌並作存放各種欵項外放信用保證貼現抵押收存定期活期均可相商規定利率無不公道免匯計分信匯電匯四票滙等類悉從客便所收滙費特別低廉信用素著手續簡捷久為各界諸君稱許並為便利顧客起見收付各欵及滙兌等亦於營業時間外猶可通融茲將通匯各處地點列下哈爾濱、黑龍江、安達站、雙城、張家灣、三岔河、吉密河事草、安岡、望奎、拜泉、克山、北林子、佳木斯、富錦、吉林、樺皮廠、下九台、四平街、大連、開原

滿洲各商埠地均有分莊滙兌　河北　江南　山東　山西　各省城鎮滙價低廉手續簡便

滅痛 "Mytone"

化學合劑　不含毒質　牙痛胃痛　痛經痛風　服一二片　立即止痛

大瓶一元二角　小瓶六角五分

上海中法大藥房發行

旅行藥庫

械藥廿種盛裝皮函　內外各症任意取用　連皮函每組售洋六元

家庭藥庫

藥十四種　外加錦盒

上海中法藥房發行

瀋陽中街路北
中法大藥房奉天分行
電話二八五九

奉天

召開第一次市立小校 校長聯席會議

市長訓詞各科長指示事項 廿七日討論明春招生計劃

奉天市政公署從接管十二個省立小學以後所召開的第一次市立校長聯席會議已經在二十六日午後二時在市署樓上會議室第一日開會出席者市長閻傳紱以下參事官後藤英男首席秘書楊成能行政科長耿熙總務科長王秉鐸財務科長張韋電工科長傅文外課長趙普如學係股主任盛文藻及其他各關係課長主任共十五人市立第一至第十九小學校長振鈴開會後全體入席首由耿行政科長致開會辭繼為閻市長之訓詞(詞誌後)接着是各科科長的指示事項至午後四時第一日會議終了第二日於二十七日再開討論市署文教課明春招生計劃的議案和各校校長一百一十五件的提案

第一日會議閻市長的訓詞

今日招開市立各小學校長會議關於明春招生計劃及現任校務整頓並將來擴充等諸事項均有詳細研究之必要故將現在辦理情形暨日後應行改進諸端分述於後

一、移管小學校經費之確定 本署原辦小學七校所有經費均由市庫負擔務求敷用本年暑假後奉令接管省立十二個小學對於經費方面頗費周折嗣經親赴新京向關係各方面再三關說經費不宜削減以促奉天市學務之進展幸蒙文教部允許由部派員來奉考查考查結果仍以不減為目的同人等應對本市小學教育力謀發展用識大部維持之主意

二、缺額員補重考試 本署自一國庫補助費確定後對於學校一切設施事無鉅細罔不慎重考慮尤其於缺額教員之補充力除推薦積習採取考試制度以資拔得真材而免貽誤市民子弟當為同人所共諒

三、各校請領物品之範圍 本署對於各校所領用之物品凡係實際所需者無不發給惟限於經費故關於圖書儀器標本等項未能十分備置只得俟將來經費有餘裕時再行設法添備

四、各學校工程之計畫 接管小學校中或因校舍過於不堪或因工程未竣或因房租過重本署考查所得知之甚詳將來必須通盤籌畫着手繼續建築或重新修繕

五、教員須熱心服務 學校成績優劣端賴教師之教訓如何為衛故為教師者自應修養品格以身作則凡關於不良嗜好等均毋沾染以作良師服務尤須謹慎

六、教職員分等待遇 各校教職員之待遇必須慎重銓衡按其服務成績如何以定其等級其等級以規定薪俸此計畫擬於明春施行故現在各校教職員均應十分努力以期獲得優良待遇

七、學校行政漸次改善 本市教育行政方針現依以往慣例進行其中如有不適宜者應逐漸改革除却積習務須一般勤苦以期完成教育事業

總之以上各節係犖犖大者至於教學及管理方法務求近代化其他細目尚希於本會議席上就經驗所得各紓己見

十一月份 戶口統計

最多之區域

奉天市政公署調查本市十一月份的戶口統計計市內和商埠地的戶數共有七萬一千一五百三十人數三十九萬八千一百九十四戶數最多的區域是西關計一萬一千八百四十八人數最多的區域是六萬六千二百四十三戶數次多是北關有一萬一千五百五十二人數次多是西關六萬四千一百八十一而瀋海區戶數是一千三百二十三人數五千七百六十五佔最少數云

市署續考 調查人員

不日將發榜

奉天市政公署為着明瞭市民財力的實情好改革稅制所以進行調查市民所得因之需用調查人員日前招考一次錄取三十一名已誌前報可是調查區域四十餘處調查員需四十名現在缺額九名所以在二十六日午前九時在市署考試報名的有一百多人沒有證書的估半數應考的約五六十名定二十七日試當日午後就可發榜云

院長堂長 對調履新

奉天市立醫院々長王有綱氏與同善堂々長于浩氏此次依照市政公署的調動令王于兩氏相互對調等情曾已載諸日前本報現王于兩氏已定在廿七日午前十時履新想兩氏履新之後當各有一度大發展云

職員籌備歡送 許縣長榮陞

擬告別父老書

瀋陽縣長許桂恒氏此番因為新省分之劃定許氏已決定升任為安東省民政廳長不日即將前往赴任該縣職員全體除準備恭送而外並擬有歡送國謝文以謝以往提携之榮許氏為向縣內父老兄弟告別起見亦已擬有告別父老兄弟書諒於啓程之同時即將發表云

文教部頒發 教育資料刊

省署分發各縣

文教部為使國民普及的瞭解滿洲國建國精神起見所編製的教育資料刊第一集已經印出現在發行到奉省的共有九千二百冊省公署已奉令給各縣分發其中發給奉天市政公署六百冊市政公署又給每個市立小學校數十冊市內各私立小學校各十冊使學生們傳閱云

景星縣民歡送 稅局長盛舉

黑龍江省景星縣稅捐局長鄒培成氏在事變之秋蒞任景星接收破亂殘局前任局長暨員巡等人早已潛逃無踪局內所有各項公文片紙無存只有空房一處門窗炕壁皆無當此之際兵連匪結一日數驚民心離亂頗有朝不顧夕之勢鄒局長敢有為展到農商兩會召集男方公民緊急會議抱定王道主義一面多方勸導萬衆一心主為滿洲國民份子要知納稅既義務一面整頓稅收附近一帶商民均欣欣然有喜色比額按月增加稅收業經就緒忽於本年十月十九日奉令去職官紳商民不勝驚疑之至無不日此為白稅官有是結果均皆為該局長有功地方定十一月四日午前啟程各界官吏不計外而商農兩界贈以旗匾銀盾鼓樂喧送頗極一時之盛臨別演下淚者頗多而袖內清風只落得一空如洗食焚無厭之稅官孰有以此之善舉云

紅卍字會瀋陽分會 所辦事業狀況

恤養院內容之一斑

世界紅卍字會以救濟為宗旨為純粹之慈善團體對於政治及一切慈善範圍以外之事務概不參加所辦各種臨時永久慈業無種族畛域之見凡認為應施救濟者無不本其職責盡力救濟之故自民國十一年瀋陽分會成立後漸次推展我滿洲國內迄至現在已有分會五十餘處每一分會除對於臨時發生之水旱偏災無不竭力救濟外均皆辦永久慈業(如學校施診所掩埋隊因利局等)一種以上至於卍會對於慈業用款悉由在會同人量力自動輸助不向外界勸募若有輪助者亦得收受茲將瀋陽分會現在已辦之各項事業狀況及行將成立之瀋陽恤養院之大概情形介紹如左以供留心社會事業者之參考

一、事業狀況

(甲)瀋陽卍會附設慈育學校 該校設有職業初級中學一班以教育貧民子弟授以相當技能使其能自謀生計為主旨現學生三十一人此外設有高級小學二班學生九十八人初級小學三班學生二四五人該校所收全係貧民子弟不收學費及一切雜費如有赤貧者酌予書籍文具(乙)施診所 漢醫西醫兩部為限制起見酌收號金一角其有赤貧者完全免費兩部均附施藥材現在平均每日就診者五十餘名(丙)因利局 即貧民貸款所以接濟小本營生之貧民為宗旨該局放款分五元十元二十元三十元等四種不收利息及一切手續費其本分十期清償還原本十分之一每十天為一期現在放出之款約一千五百餘元貸款者前後共計九百餘戶(丁)掩埋隊 該隊成立於事變之時三年以來工作未輟凡有路倒屍體一經警察分所電話通知即行派員掩埋上年度共埋一千一百餘具(戊)施棺 凡貧戶無力棺殮來會請求者即施與之去年施出一百七十餘具(己)粥廠 此項事業為卍會冬賑內之一種現在瀋陽卍會已舉辦者共計三廠第一廠設於小東關大齊廟第二廠設於工業區轉盤第三廠設於小南關卍會東院每日每廠食粥者約七百餘人三廠共計每日約二千一百餘人每日平均每廠用秫米二石有奇若至嚴寒之時則食粥人之增加尚難逆料其數也至於經費除承奉天市政公署每月補助一千一豆元外其不足者悉由卍會籌集之(庚)孤兒收容所 現在所收容無家可歸之孩兒計有十一名由學校負教養之責一俟恤養院開辦後則移歸該院之孤兒部分教養之(辛)資遣難民 凡有投親不遇或生計維艱之異鄉人欲回故里而無資斧者由各地卍會聯絡資遣之(壬)恤產 此項恤產部份以救濟貧苦產婦或其生計為目的凡遇有已產或將產之貧婦接到報告後即隨時調查之經調查後即酌予周恤周恤辦法計分施錢施衣施藥等三種上年度所救濟者計達一〇二名俟恤養院成立則此部即移歸該院恤養院經營之

二、恤養院之概況

此項事業由國內各地紅卍字會聯合創設因其所在地而名之曰世界紅卍字會瀋陽養恤院定期建築費為國幣六萬元購領小南關紅卍字會街東頭官產地皮一塊於本年四月間開工建築計樓房二九餘間平房五十餘間共計八十餘間現已全部竣工於十二月十四日舉行院基落成式其內容計分孤兒嬰兒婦殘廢老贏等六部全院行政以董事會為主體而院長及副院長則承董事會之囑託經營院務於院長之下設總務教養等兩部分司院務其孤兒部分以收養十二歲以內家中貧苦無父或母之男女孤兒施以相當教育及工藝俾長大足以自立為目的嬰兒部分以接收失養嬰兒保持人道為主恤婦部分以輔助婦之生計維持綱常風化為目的其周卹者以家無長物饔飧不給年齡未滿四十喪其所天之節婦為限凡婦之來院報名者經調查後發給摺據一扣每月以摺據赴院領取卹金如有願回原籍者則酌情資送之產婦部分之事務與上述瀋陽卍會現在所辦之恤產者相同殘廢部分以收養殘廢貧苦無告之男女並分別授以相當教育及工作為目的若殘廢常貧苦因有親屬之牽連不能入院者亦得酌量情形與以周卹至於老贏部以收養貧苦無告不能謀生之六十歲以上之老年男女為目的其第一年之計劃擬收孤兒八十人嬰兒三十人殘廢三十人老贏三十人周卹產婦婦女婦殘廢等每月各四十八其經費支出辦公費四百二十餘元周卹費三百元教養費九百餘元全年約計支出三萬元有奇開辦日期一俟董事會成立即可決定之也

奉市十月份 屠宰數統計

市公署編製

奉天市十月份屠宰的統計現在已經縣政公署編製完了計共豬五千五百一十八頭牛一千九百六十頭羊四百零八頭計東關一場宰豬三千三百六十五頭南關二場宰豬六百九十一頭西關三場宰牛一千九百六十頭北關四場宰羊四百零八頭宰豬六十二頭商埠地第五場宰豬一千一百一十頭云

得勝營子村 匪搶村公所

殃及盧李兩家

二十五日午後九時瀋陽縣警務局第五區寧官屯分所界得勝營子村公所闖進胡匪八九個人拿槍把村公所的洋砲槍去一支又搶去盧家李家兩店各國幣二元還有旅店大比一件襪帽一頂逃跑了

法律問答

本報為增進一般法律知識並謀閱者方面之便利起見茲特新闢法律問答欄以備閱者諸君遇有關於法律上之疑問時來函質詢本報於接到質疑函件後即當依據所問於本欄逐次解答俾問者得以豁然但請注意如左之各項

一、提出之問題文字務須簡單明瞭必須繕寫清晰

二、質疑人署名隨意

三、書面請寫明滿洲報法律問答欄收

四、來信郵費不足者不收

解答責任者 辯護士法學士 松本文三郎

大連市若狹町二六 電話六八七八

問答

問、六十四

某人有地一塊、東至官道、南至甲、西至乙、北至丙、現在出售、經地媒二人、竟不通知甲、乙、丙、鄰、私自賣與丁、議成之後、始邀地鄰甲、乙、因有優先權、丁、戶先未通知、均不到場、丙則到場、丁及地媒、均謂事已妥協、地價已過、并未現出契約、乃據理向地媒追甲開知、無詞可答、復調查又未領官契紙、及眼同村長地鄰等簽押等手續、而丁不肯轉讓、此項私自契約、甲意擬備價承受、能否失效如果依法起訴、是否為至要請予明白指示、

東豐疑問人 具

答、甲乙丙對某地、僅以地鄰資格、主張優先購買一層此事雖屬古來習慣成例但有關某地所有權行使之限制、且碍物權流通、又失物權排他性、故此種不合理習慣、法律上早已否定、領官契眼同村長地鄰等簽名蓋章與否、對買賣土地的法律行為、毫無影響、只賣主與買主二人間立契已足、況地鄰本屬第三者、無權攻擊他人間成立契約之失效耶

問、六十五

有兄弟甲乙二人、幼家貧、各出謀生、甲遺一子一女而亡、故俱由乙撫養後乙成巨富、娶一妻二妾惟均無所出、於是大婦現已亡、螟蛉一子(現已嫁)次妾現已亡、螟蛉一子(現已娶并生子女各二)三妾亦螟蛉一女現尚幼、乙因年漸邁、擬立遺囑一紙應有何種手續、是否每個遺產承繼者、皆須給予一份、如乙遺囑內書明、以其全部遺產分給其三妾、幼女、養子、姪、姪女各一份則其他遺囑上無名之人、如出嫁女、媳、孫輩能否強分一份、如乙之養子、把持遺產、延擱不分、是否違法、乙亡後、最遲不得過若干時、必須履行其遺囑、養子能否將遺囑毀滅不認

新立屯王雲若拜啓

答、

一、遺囑有自筆、公正、密封、代筆、口授等各種方式、手續各異、應取何種方式、須照事實情形如何而論、擬立遺囑時、可託當地律師操辦、以免遺誤後事、乙亡、遺囑即生效力、若慮履行遲延、可以遺囑指定最公正之他人為遺囑執行人、遺囑保管人、亦不令乙之養子為之、乙無直系血統卑親屬、故乙之養子女三人、應分與親生子女同、如是乙在不侵害右記三人之特留分、即就乙所有全財產二分之一的範圍內、以遺囑可自由分配與三妾、姪、姪女等人、至於幼女、養子、嫁女三人、就其餘二分之一、已有繼承之權、不另以遺囑內書明之亦可此外媳與孫輩、並無直接繼承之權、何能強分

問

一、出嫁女子、究否有財產繼承權、如有時、當過子立據之際、已分給全產十分之一、現逾繼承開始已二年、是否尚須補足其應繼分、其追溯繼承權、究於何時起、至何時失効(鄙人已成年娶妻)如興訟

二、庶母究否有管理財產權、庶母之應繼分有否、並為全產幾分之幾

三、過子立據、有「除分給女產外盡歸繼子承受」二語、而母等亦分給全產十分之一、此等辦法、若出嫁之女、是否尚有追索繼承權之資格、若庶母、是否尚有管理或處分繼子承受產業之權、若繼子、所承受之繼產、於子職無虧時、尚容否母黨之侵蝕、或庶母之剝奪、

四、庶母借非正用之外債、並使私親出首典房押地是否有効

瀋陽王俞敬叩

答、六十六

一、女子之有繼承權出嫁閨中及出嫁女追溯繼承等項皆為民法繼承編施行前所設、現已失效、今可照前記繼承法規定、子女繼承權平等至於女子只分全產十分之一對於其餘應繼之數請求回復繼承時效、自繼承開始時起十年、

二、庶母身為妾小、非正式配偶可比、並無繼承之權更無管理財產之權、

三、除嫁女有請求回復應繼分問題外、其餘不足為慮、

四、庶母及私親、皆無處分權限、所為不生效力

奉天法院旁聽記

老翁控告兒子媳婦 說她與人通姦

男婦被傳到庭均否認 待調查確實再行審理

現在這種社會什麼是好東西只不過就是金錢真正是好東西因為她的用處非常的多在這種社會之中臨境在這種潮流之下如果沒有金錢的話有任何的章程能力也是無濟於事但是只要有了金錢同時也有了勢力有了人啦總起來說就是有啦生存的可能雖然是這樣說法不過反過來說金錢却不是好東西因為有錢的人常々被金錢支使着不定發生什麼意外的事情甚至於危險的事情及生命之憂可見她也不是好東西總而言之金錢在人間之中是一種偉大的要素現在竟能有以金錢買弄人已的兒說自已的母親與別人有姦俗語常說「兒不拿母姦」但是有了金錢的力量却能使兒子拿母親的姦可見她的力量如何了有郭王氏者今年四十二歲本城人現住大西關三勝的公々下有兒子就是不詳細和她的公々意見不和搬出來自已住在這期間就發生了謠傳說她和別人通姦而和她通姦的對方就是她住的附近有一個何子宜者今年已經五十一歲瀋陽縣人現住也是大西關三勝炮鋪胡同和那王氏近鄰但是據兩方本人說全都是否認通姦雖然是那王氏的兒子說是通姦然而那王氏的公々給那王氏的兒子錢叫他說他母親與他人發生姦事究竟他們是怎麼一回事情傍觀者是不取斷言之現在他們已經起了糾紛在地方法院打官司呢今將當庭審理的情形寫在下面

問何子宜供

問何子宜今年多大歲數啦答我今年五十一歲啦問你是那兒的人啊答我是瀋陽縣人啦現在住在什麼地方呀答現住本城大西關三勝炮鋪胡同門牌一五五號問你作什麼事情答我以前作過小買賣現在沒有事情問你和郭王氏有姦幾年啦答我和她沒有姦啊問你們有姦確有證人現在為什麼又否認呢答我確實沒有姦我向來沒到過她的家問郭王氏的兒子郭維國怎麼說你們有姦呢答郭維國說我們有姦行嘲法官得調查如果調查出來判什麼罪是什麼罪而他也沒有相當的證據只是在他的爺々旁邊兒瞎說這也沒有用啊問檢察官都定你們有姦你什麼還否認呢答檢察官認定也不行有什麼憑據呢

問郭王氏供

問郭王氏你現在多大歲數啦答我今年四十二歲問你住什麼地方答我現住本城大西關三勝炮鋪胡同問你和你老太爺沒有分家你怎麼自己住外邊過呢他那麼大的歲數自已過你放心嗎答我在家裏有病連小米都沒有所以我搬出來啦養病問你是從家裏偷着搬的嗎答不是偸着搬的因為頭一天晚上打架第二天我就搬出來啦問你和何子宜有幾年姦啦答我們沒有姦事問沒有你兒子怎麼說你有呢答我兒子是一個小孩子他爺々叫他說什麼他就說什麼你兒子說你們有啦二年的姦告我呢既然有二年他為什麼才告我呢可見不實在因為他爺々每日給他錢花買弄叫他說我有姦小孩子見錢叫他說什麼他就說什麼問你搬出來什麼有錢過日子嗎答我自已有錢問你那兒來的錢答我娘家陪送我的錢問好吧你們下去等以後調查調查再說候傳吧該退庭矣

瑣事拾零

△瀋陽電影院五週紀念 瀋陽電影院自開幕迄今已五週年聞該院現正籌備五週年紀念並特製就五週紀念章萬枚以備隨票分贈一般嗜影觀衆者得以永遠享受半價權利並聞該院內部革新取消中排座位恢復前後排舊制各級票價亦略有更改至開演時間亦有修正該院本為我瀋首屈一指之電影院此番紀念對於票價時間修正一定有一種新起色想愛影諸君藉此獲得利益不少云

古城子村之教員 教育局已派定

將着手建設模範民衆學校

中央文教部為振興全國產業開座談會決定經營的要項並普及民衆教育知識擬定全國由縣派遣模範學校教員一名模範村計劃並指定瀋陽縣古城子村為奉天省模範村建設地已經派井關囑託來奉前幾天和教育廳瀋陽縣兩責任者輔助等情已誌前報茲者那模範村教員已經縣教育局派定現在第三區桃仙屯的級任教員韓福庫充當韓氏精通日語很是相當已經定於二十七日赴古城子村與井關囑託着手建設模範民衆學校云

名伶李萬春赴哈

名伶李萬春到奉天出演於商埠大舞台以來確有叫座之力直至目下樓池仍然票價壹圓貳角而每一開演座必為之滿聽說該大舞台在這幾天很剩下不少的錢但是李伶來奉出演非其初衷原為應哈爾濱之邀路過奉天遂被商埠舞台所挽留祗以遲延太久恐非哈方所願意且又恐為奉大所慨為留再來之餘地起見該李伶已決定二十七日北上赴哈該商埠舞台明知李伶去後依舊失掉頂樑為一鼓作氣起見決定派員去北平專邀尚小雲預得包銀日以千圓計至於尚之來否刻在不定中

新京

警廳檢驗妓黴菌 下月中旬實施

並提高三四等妓館價格

首都警察廳保安科暨衛生科為注重公衆衛生並為一般冶遊者謀利益對妓女檢菌一節已向各妓通知現將各妓館承認將於十二月中旬實施檢驗各妓徵毒現在三四等妓館之價每小時一元一宿二元每妓每月收入平均在五十元左右若除去診察費及押賬本利毫無盈餘是故移轉頭道溝者頗多現在妓館為防止計設立組合提高價格已要頭道溝各三等妓館之同意共行漲價云

民部檢閱股 檢查電影片

達百卅七件

據民政部檢閱股消息云該股本年度十月份至月底計所檢閱之電影片達一百三十七件較前月減五件其長度為十五萬零六千四百一十七米達較上月減四萬五百一十七米達再各片之國別美國為九十件中國為十九件日本為七件滿洲國七件英國四件法國四件德國六件蘇聯一件云云

電燈走火 延燒全家

頭道溝富士町二丁目福豐雜貨舖于本月二十六日午前四點三十分因電燈走電一時火起當以電話報告消防署消防隊到場協力捕救始行救滅當將事主帶署訊辦該張化堂供稱年三十一歲山東省海陽人因櫃影家人睡熟之際委電燈走電而致起火云

海城

砲隊步槍 射擊演習

野戰重砲隊長和田盈氏自接事以來即加意鍛鍊士兵使成勁旅前者演習砲術實彈射擊在野外操作十餘日轟轟之聲不絕於耳茲者復發起步槍射擊賽邀集日滿官紳及本隊官佐於廿二日九時在雙電山比賽射擊城內官紳尹縣長以下有參事官指導官警務局長及大隊長并善射士兵十餘乘自動車前往開中的者均有相當獎勵云

修北門外 馬路會議

縣公署請准省公署撥款五千元修築北門外馬路招標投仲者為陶井中智已開始動工曾誌前報茲聞該路工程行將告竣該工程司多不遵計畫書又不聽監工者指摘以故各監工委員將各減工省料之處均一一記載報告縣長參事官並即時辭職當由參事官召集修築馬路會議共同議定如何處置各委員一致贊成翻工乃陶井不致翻工結果將聽候省公署將工時如何處置云

財局調動收捐員

財務局近奉縣長諭示整頓各收捐分所必須提前調動各收捐員聞牛莊收捐員田潤三將與騰鰲堡收捐員金鳳翔對調虎獐屯收捐員何維瀚將與拆木城收捐員姜學尚對調耿莊子收捐員王慶惠將與感王寨收捐員于星階對調駕掌寺收捐員洪香閣降為牛莊巡查遺席調牛莊巡查孫鴻年陞任云

營口

統稅所遵令撤銷

茲聞營口稅捐局近奉到省稅務署令為依照撤銷統稅同時對於在本埠海關西面設置之統稅所無存在之必要應行結束等情現稅捐局方面對於所屬之該統捐所已着手理辦撤廢手續中云

海邊警備艇 將赴旅順避寒

本埠海邊警察隊所轄警備艇每屆冬期即赴旅順避冬現已入冬天氣日寒遼河結冰期在不遠故該所有之各艦艇除小型艇幾支在營入塢外其他較大者概於日內駛赴旅順云

匪掠民婦 被警捉獲

已解縣訊辦

岫岩縣城警察署長穆永山氏於本月十九日上午九時據達民史維明報於本年舊曆八月二十六日因赴親家探病遺妻史汪氏年十八歲在家夜去匪人將民妻綁去不知所往後經各處查訪迄已兩日有餘現聞民妻被匪綁至縣城西山鄧家窩內匿居度日請求派警前往察拿等語而穆署長當即帶警携同該民馳往偵緝行至城內止遇該匪在街行走經報告人指認為匪遂即向前捕獲復往西山鄧家窩在附近小房將該史氏一併帶署訊據該匪侯起國年三十歲原籍海城縣二區打白虎屯住家於八月十六日由海城回岫十日行至七區楊胖溝遇着胡匪天合帮就隨入帮裏為匪報字德山强搶婦人史汪氏等情不諱復訊被害人史汪氏供稱被匪侯起國等同夥三人棄夜將民綁去帶到楊胖溝餘匪遺散遂被該匪帶至西山匿居等情相同當將匪及被害人於本月二十一日解道縣署訊辦矣

岫岩

召集全縣教員開會 討論進行事宜

教員須一律覓殷實保證

岫巖縣長宮文超氏自蒞任以來對於教育力加提倡茲於今春令各鄉校一律開學惟四鄉各校距縣遠多居山溝對於討論進行殊不便利為整頓教育計乃於日前通令各校教員來縣招開全縣教員會議乃於月之二十一日上午九句鐘假至師中校開會討論一切進行事宜茲為慎重教員身分起見教員任職須一律覓具殷實保證方可就職云

熊岳

稅捐局卡長易人

本邑稅捐卡長沈星垣奉令改組屬於蓋平稅捐總局管轄又於本月之七日該卡長辭職他往茲委李君子瑜字蘭坡營口籍接充稅事查李君人品端方精明强幹隸充稅差經練熟手稅務事宜必有一番整理云

赤峰

組織愛路班 整頓全縣道路

十一月十九日本縣縣長邀請日滿機關及當地紳商會議於各區各村組織愛路會及愛路班整頓全縣之道路務期達於平坦以利商民方便貿易云

客人損失現欵 劉家店被搶

本縣五區管界後台村劉家店日昨住有奸廠街義泰謙商號外櫃宋吉慶者距是晚九時許突去匪人三名分持大小槍械闖進屋內逼索財物當搶去宋某大洋百七十餘元匪等即行逃逸待警甲聞訊則匪早已杳無踪影矣

本溪

保甲訓練班解散

本溪縣保甲訓練班前由全縣百村選學員百名來縣訓練現已訓練六個月期滿兼因他種關係於昨奉令解散各學員均歸村服務云

錦縣

考試助理員 各區模範村

錦州縣公署為謀發揚新村政遂在全縣各區設立了模範村十六處已覓登過多次報啦而各村的助理員必得考取相當的人以免貽悞職責遂貼了不少的佈告招考致有很多的人投考當於月二十四的這天午前十點鐘借城內第九區公所房子舉行考試助理員惟投考的人約在三十多名云

月經良藥出現

女子月經一事繫乎全身之强弱要而言之事業之成敗精神之盛衰生育之有無以及壽命之長短莫不與有絕大之關係顧可忽乎哉夫天賦女子之身生理實此一項已感莫大之不便况加之以病乎而當此男女同立社會之時共爭職業之秋豈可因此一部之病而覓甘落其後至因此而促壽廢命者尤不知凡幾吁可慨已鄙人有見及此本二十年行醫所得之經驗成此百用百效之良方呈請官府許可依法製成公諸當世女界病者請一試其效果主治列下

馬二琴調經甘露飲

行經腹痛經行過多經行過少血枯經閉室女經閉經期趕前經期錯後經後腹痛血塊血積產後腹痛赤白帶下久不受孕久患小產乳汁不足午後發燒失眠心跳漏血不止經水黯淡經水紫黑經行成塊小腹脹痛子宮硬子宮寒冷老婦行經乾血勞病子宮潰瘍經行黃水經行腥臭

每日飯後白開水沖服三格、每瓶大洋一元、每打大洋拾元

奉天大南關大街路東 春雨堂藥房發行

瀋陽有聲電影院

十一月廿五日至廿八日 連演四天

人才薈萃 規模偉大 萬花團 遠東創歌舞大集團

天一影片公司同人參加表演

天一影片公司全部歌舞有聲片

美的人體、美的舞姿、美的佈景、美的服裝、交織成美的世界、

粉腿如林、玉膚如雪、是肉的展覽、是美的綜合、

花般豔、月般嬌、火般蜜、蜜般甜、

新京

老天合

一天不要錢 開彩了

得獎日期康德元年十月十二日請持斯日獎券來敝號領獎特為普及酬謝起見再繼續一月由十一月十日起至十二月十日止良機不再幸勿錯過

本店主人啓

矢野愛犬病院

奉天紅梅町三二一

電話(呼)三七九三

政海津梁

極東問題與日美關係

（節譯一九三四年七月十七日上海泰晤士報 Shanghai Times 美國歷史家福郎克西門氏 Frank Simonds 原著）

日美現勢之日趨嚴重、無可諱言、此問題之結晶、爲日本政策、將妨礙美國權益達于何度乎、前途之休戚、悉于是乎卜之。

夫日本所希望者、不外二端、第一、日本爲保障其自國生存之權利、而反對其他任何國家侵略滿洲、攻擊日本、及中華民國受美國物質或精神之援助、攻擊滿洲或使滿、第二、日本切望列强如不以形式的承認、亦當以實際的承認、其在滿洲既成之局勢、就第一點言之、美國誤解之處頗多、動輒猜疑、日本有吞併中國本部——即長城以南地帶——之野心、然衡以實況、此種奢念、非惟難邀一般之贊許、即日本國內之有識者、亦不以統馭若斯、內情複雜、廣袤遼闊之幅員、爲日本不逮、日人所毅然主持者、即歐美各國勿直接供給武器、或貸款以充實軍備、俾中國得有憑藉、以進攻日本保護下之滿洲國、此點可與美國阻止列强、以武力或資財援助哥倫比亞、侵略美國保護下之巴拿馬共和國——可謂之曰美國之滿洲國之——情勢相比擬、第二爭點、即滿洲問題也、日本滿洲之行動、與法國之于摩洛哥、意大利之于特波里、美國之于巴拿馬、如出一轍、夫一九二二年、日本曾簽字華府條約、以保全國領土標榜、時逾九載、覺對滿洲加諸、于美國認此舉、抵觸九國等約、頗持異議、而不知環境變遷、此、日人正自有其苦衷也。

自一九二二迄一九三一年之間、極東局面、急劇變幻、當該時期之初、俄國分崩離析、政象杌陧、無東顧之餘力、迨一九三一年、內治修明、邦基鞏固、依然躋于强大之列、展其敏活之外交手腕于中國、復整軍經武、充實東部西伯利亞之武備、日本鑒于情勢之急轉直下、不得不着先鞭、以防堵北來之威脅、大勢之推移、既除舊更新、則昔日條約上之文字、用以束縛一時者、自不適用于劇變之今日、故以破壞條約責難日本者、乃不識務者也。

日本經營滿洲之動機、乃覩蘇俄在極東之澎漲、日增月盛、大有恢復帝俄之氣燄、故建設一緩衝式、介于兩大之間、如此措置、自不免觸國聯規約、及美國之非戰公約、而否認滿洲國、乃係吾人正當之權利、此不承認之主張、最少限使日本受精神之打擊、就事實而論、吾人擁護條約之美實自重道德觀念、前國務長官史汀生、當滿洲事變之初、現國務長官赫爾氏、對最近日本之宣佈門羅主義、均依據道義而披露反感、因此關于滿洲事件、有所謂蒂生主義者、即保障條約之尊嚴、否認以武力佔領之領土、對于日本之東亞門羅主義、亦採用反對之原則。

戰爭之起因、分爲二點、其一、以臨時意外之衝突、致激動干戈、其二、以沿襲政策之矛盾、而引起傾軋、關于第一點、美國對滿之異議、頗招日人之憤恨、非以吾人物質上有何干涉、實因吾人以條約衛護者自居耳、第二點之危機、尤爲可懼、設美國政府允許、或鼓勵其國民、供給中國武器或軍費、以襲擊滿洲國、或他處之日本、即仇美更進一步、美國官府如公然援助華俄、則致日本在滿之勢力、衝突仇美必更深切矣（事實上美國均無此舉）日人留滿之決心、與現勢、以防範受攻爲前提、彼等堅持東亞門羅主義者、亦正坐此也。

余深懼乎戰爭之易發生也、回憶歐洲大戰、悽慘懍懍、喋血連年、至今思之、猶令人心悸、果能避免戰禍、犧牲任何亦所不惜、余非持不戰主義者、爲保全領土及國民生命、雖斷脰折臂、亦甘之如飴、然所遺憾者、不顧已國之利害、徒爲保守條約、致驅民命于鋒鏑、繫長比知、殊爲不值耳。

綜合各點考察之、如美國堅持保護條約、而威脅日本之安全、及厲行政策、則日本必決意與之周旋、若美國抱不干涉主義、可化干戈爲玉帛、日本亦決不爲浪挑也、美國于極東之重要關鍵、即戰爭或和平耳、苟欲和平、則宜及早放棄其干涉、否則以履行國際道義爲己任、惟出積極備戰之一途、一面行干涉、一面復避免戰禍、徘徊岐路、實非可能、斯蒂生、蘇爾兩氏、不無滑惑于此也、昔英國保持比利時之中立之際、始之以哀的美敦、繼之以參戰、前例昭彰、必先而後可、日本與列强所採之政策、先後同揆、其不同者、僅時期之差異耳、極東局面、儘可付日本以自行處理之權、吾人各自靜觀、勿庸越重洋以代謀也。

萬花筒下之蘇俄

（節譯自一九三四年十月號英國兩週雜誌 Fortnightly）

蘇俄不可思議之神秘、尚可謂舉世無偶、久作寓公於是邦者、與夫走馬觀花之游客、其所見所聞、相差不啻霄壤、至於其國內發生重要事項之局部、遮掩世間耳目、或全部蔽塞、外人視聽者、則如恒河沙數、蓋亦宇宙間所僅見者也。

夫蘇俄混淆事實、顛倒黑白之手段、類多精其嚴厲之新聞檢查、與其對於外賓游客有系統之種種宣傳、蓋蘇俄當道、除以嚴格之約章、限制種種不利於政府之新聞宣傳外、復用其他間接方法、以輔佐之。

外人記者之在蘇俄境內者、若未經檢查官吏許可、而擅用長途電話、至於記者之遠、認爲違法、宜洩新聞、則莫京、趨赴鄰國、寄發不利新聞者、若一經查獲、則其重行人入境權、將永遠剝奪、郵件常有避免檢查之可能、然所須時日過多、通信到達之期、遠在事件發生之後、因而損失其時性之價值、或其電報一切通信、必須經過檢查者之鍛煉、其所以如此嚴厲者、實以該通信對于國外輿情之刺激如何、爲定衡耳。

近年以來、蘇俄境內、不祥事件頻生、因而限制、愈趨嚴厲、自一九二九、慘殺屢起、其林場與大舉建築中之民衆、強制工作制度、亦已實行、加迫宗教信仰則變本加厲、以一九二九年冬、至翌春之、實無一不使俄民入於水深火熱之中、故各國通信員之稿件、於是時莫不受其嚴格之檢查、其負責檢查之外交人民委員會諸公之才識、雖較高於一般執政者、然每稿件辭句中略有出入之處、則必責諸某某秘密組織後、方行決定、偶一不慎、逢彼之怒、則其遭受虐待、當遠過于流放之惡刑也。

當一九三三春、饑饉劇烈期間、限制新聞法制、頻行頒佈、所有國際駐俄訪員、於離莫京之時、必須先遞旅行詳明表、俟其許可、而後放行、凡此空前絕後之新奇事件、實恐將其饑饉消息、暴露於國外耳、爰乃自初春、民食青黃不接時、嚴加限制、而於九月秋糧成熟後、即行廢除、由此一點觀之、可見矣、當旅行禁令撤除之時、予曾漫游災區、從事考查、烏克蘭及烏加索等省、昔年素稱富庶者、今則荊棘滿地、觸目荒涼、即往日群聚街頭、乞援行人之巨夥、亦均減跡、而供其刀俎、以充食品矣、游至實爾泰城、與老嫗邂逅、談及災情、則垂涕而道、據云冬春之交、餓莩遍野、嗣以倒斃過多、日須專車收載、奇、總計災區戶口、約六千萬以上、而死亡額、則超過四百、蓋蘇俄欲利用國有饑饉、以摧破農民抗拒集團農場之堅壘、俾得廢除私有土地權、而使農民、不得悉聽政府號令之支配、只求主張之貫徹、而不惜犧牲億萬生靈、可謂爲歐戰以來、唯一有組織之屠殺矣、夫演成饑饉慘劇之主因、雖稱複雜、然災區之官吏、與農民所共認者、則不外乎因厲行強制徵收、包攬干涉民間貿易、而使民心皇惑、無所措其手足、加以天時不和、遂致收穫大歉、雖然若當時政府之暴戾略減、或使災情實狀、得新聞而傳佈於世、以待救濟、則此四百萬之無辜災黎、或得有一線之生路、孰知人心之暴、竟有出乎意料之外者乎。

災區旅行中之最使予耿耿於心者、則實爲泰蘇維埃委員長馬思厚氏、解釋災狀時言、若持國外賑恤、救濟難民、則爲有辱國體、與其減微而使惰農償、其消極抵制之宿願、毋寧使之嘗試饑、而轉變其怠工之劣性、組合此番饑荒經過、以及依限制新聞手段、吾人可斷言、舉世對諸蘇俄眞象之認、實難言喩、凡稍愛惜令之記者、因其旅行視察不得自由、且又雅不願以其屬國者、貢於世界、故於此有組織之大規模之屠殺、於其件發生之當時、終未得傳播之機會、當旅行禁令撤除之日、則此駭人視聽之罪惡、業已成爲歷史之資料、嗟乎、亦俄限制新聞之手段、亦云險矣。

蘇聯防止不利消息、宣洩國外之法、猶不止此也、蓋外僑居留其境內、期限至多爲六月、且外人之離境者、無論爲時若干、入境時必須重行查證、若某記者之言論、稍有拂其意向、則其對待之法、當不難想像而得、德國柏林時報、素享盛名之記者保羅雪佛氏、即受入境查證挫折者之一也、其管理檢查新聞、取締外國記者、以及監督入境、查證之大本營、則爲人皆耳目之國家、政治保安部、蓋其所謂限制取締及監視者、初不止外國記者一端也、舉凡游客文豪學子等等、固無一不在其權限範圍之中。

凡外人之初抵俄邦者、每以語言隔閡、人地生疎、不得不仰仗舌人、以資輔導、而蘇俄翻譯者、則多數爲蘇俄公民、爲防止洩漏秘密、不利事實起見、其處置洩露國情之國法、竟乃聯坐罪犯之親屬及友人、往々判以邊遠長期之流放、其或取銷其領受食糧之憑證、至於對外人旅客宣傳之組織、則精益求精、蓋游蘇俄之外賓、大都受其國內觀光局之指導、大明知其境內食糧缺乏、交通不便、且捨此又無其他途徑也、若蘇俄觀光局之職責、則又異乎其他各國、於領導旅客、又兼辦旅行各事之外、兼而涉及宣傳監視之工作、其旅行程序、無一不包含參觀新興之工廠、有嬰堂、集團農場以及模範監獄等、而負此引導翻譯之責者、則均爲久受訓練、巧於虛誇之宣傳員、舉凡指導下到達之各地、與其內地實際之情形、則誠有大淵之別、例如游客必至之司考尼奇監獄、內中囚犯之待遇、若以蘇俄現在生活程度比例、則可稱爲無上之享受、若其國家政治保安隊治理下之監獄、則向無准人參觀之前例、個中陰慘黑暗、世人可以意想得之。

俄民表演偽優之天才、稟賦素厚、可稱日在作僞之一幕演習、證諸加索林后二世、巡幸烏克蘭時、其親倖之保王力使底納伯河岸、興建土木、點綴成村、粉飾太平、以欺此蓋世之英雄、即此一端、而推測其他、可見一斑矣、夫今日之最使人尋思者、固非如「保王式」亭台殿閣之傳統政策、厥惟多數國際間僅有聲譽素著之飽才碩學、竟甘心爲蘇俄虛僞手段之愚弄也、以予個人猜測、則蘇俄之氣候、必富有神秘之成分、以麻醉觀察者敏銳之眼光、使之失却評論指摘之決斷、謂予不信、顧何以設備稍周之幼稚園、與勞工區、在其他國內之視爲平常者、若移置於蘇俄、則立即引起劇烈之讚美、又如英國著名之某律師公表蘇俄國法、對于逮捕條文、不如大〇格律之嚴厲、若吾人細考事實、則現在從事於波羅的海、與白海間運河工作、政治犯之實數、則可知其全額、實遠超于大英三島、罪囚之總數矣（依據公報、該運河完成時、按功獲赦之罪犯、約七〇餘人、按可靠消息、其在國家政治保安隊監督下、開掘運河之囚工、約計二十餘萬之多）綜上以觀、可知蘇聯、藉其嚴格取締新聞消息傳播之手段、與其細密愚弄游客之組織、而隱其所有之缺點、孰知世間一切之秘密、決無永久保守之可能、若一日不利之消息宣洩、則其刺激輿情之魔力、亦更爲偉大、譬諸一九三三年饑饉慘劫、所以給予世人印象較深者、職是故焉、爲蘇俄計、遠不如剷除種々壁壘、而使新聞消息自由傳播、蓋一意欺瞞愚弄、則其國內之弊端、將永無更革之時、而世間疑竇、亦必與日俱深、又何況萬花筒之兒戲、終不免爲識者之揭破乎。

有色人種的問題（續）

（兒）

件學的文明、和強有力的政治經濟組織、才可以圖存於世界、對於這些近代的文明和制度、自古以來印度甚形缺乏之、而今又不能急起直追、爲之倣吸收、此則印度所以陷亡之原因也、

屈服之、印度之在古代、國民雖富於政治的發展力、和文化的創造力、可惜、今則暮氣[illegible]上下、民心衰敗、不易振作、縱使得了甘地等英雄、出爲之領導厘革、然能否使印度全體人民的老衰性、給與脫胎換骨的甦生、却是一大疑問、按印度現在的民族性、及其文明的狀況來推祭、則眞有所惑不上能以「自力」脫離英國的羈絆、以企圖全印度的自治、與獨立、必也須要他力的幫助、或者靜待世界之變——如世界大戰復作——、奮起而鬪爭者乎？

英國之對印度如此、又英法荷等支配及南洋諸島在色人種的統治方針、也是如此、又法意西等之對非洲黑色人種、古來尤顯悽慘、美國、往時之對棕色人種和黑奴、亦備極殘虐無人道、自林肯總統以後、才稍改變了態度、而菲島獨立案的通過及批准、這也可以稱讚的地方、惟通觀棕色人種的運命、在他們白色人種壓迫摧殘之下、已是逐年減少人口、將來恐至陷於種族的全體消滅！

四、中國的現狀

中國的國家組織、有如一株大樹的生理構造、而現代列强的國家組織、則有如[illegible]虎的生理構造、一是：植物性的國家、一是：動物性的國家。

現代列强的國家組織：國民的國家觀念和國家團結力甚是雄厚、全國的政治軍事組織、和交通通信機關、亦其周密而整敏、——（以上所述、有如動物性的『神經系統』）一方、機械的大生產機關和運輸機關發達、資本和金融組織的偉大、（此有如：動物體內的『消化系和循環系』）、促進了他們全體國民的經濟生活、湊成着『一個整個的有機組織』、和緊密接、彼此相互依存、只一小部、一小部分的國民、乃至一小部分的領土、一爲外國欺侮侵略時、舉國國民、（動物性的細胞）和上下政府、（動物性的神經系）、必然憤起吶喊、甚且傾注全國家的力量、爲之拯救抵抗、又時々、以還其虎狼之貪婪、大肆其併吞掠奪的行動。

至於中國、全國的交通通信機關、和政治軍事組織、尚疏散薄弱、（未完）

英人力促承認滿洲國

（譯自一九三四年十一月十四日英文滿報載路透社電訊 The Manchuria Daily News）

承認滿洲國問題、復行活躍於泰晤士報紙上、成重要之論題、此次倡其端者、爲大學教授哈伯特與斯丁司密斯氏、於十一月九日、以書翰形式、向泰晤士報發表其主張、因遭李頓卿之批評、遂對李頓之固執不承認主義、作如下之答辯曰、雖云國聯之決議案、非經全體會員一致可決、不得取消、英王如欲承認滿洲國、非經國聯會員國全體之同意、亦不能行使其特權、然而須知國聯規約、與任何條約、及國會條例、絕未認可取消英國之獨立自主權也、約翰裴斯撒維廉姆士之書、則曰國際公法、是否許可不承認、新興文明獨立國家、是一疑也、李頓卿問曰、吾人佯作不知滿洲國之存在之態度、尚能維持至幾何時耶、此種態度、實陷吾人於困難之境、且足妨碍遠東之安定、國聯措置之乖謬、已不能否認矣、司密斯教授、最初之意見書曾云、大英帝國、今日有本諸自己之判斷與主權、無須商詢國聯、而解決承認問題之完全自由、因國聯曾有輕率之行爲也、李頓卿聞此之曰、困難之點、不在國聯之決議、而在一九三一年之事件、日本方面爲保護國家治安計、必以和平之態度、而出其斷然適當之方法云、倘上述之訓令果確、則於倫敦行將開幕之海軍初步會議、前途影響至大、以吾人逆料、專賴技術問題之調停、將歸絕望、政治精神之合作、亦不能、其有一線曙光者、惟待公平新協約之成立而已。

海軍會議之蠡測

（譯自一九三四年十月十八日巴黎時報 Le Daris 社論）

美國海軍首席代表大衛斯氏（Norman Davis）與日本海軍代表海軍少將山本氏、日本海軍部之專門人員等、刻已齊集倫敦、該三代表、特爲參加明年海軍會議、預開之軍初步會議而來者、此次海軍初步會議、即賡續今夏英國政府與法意兩國代表、所開之海軍初步會議也、上次會議、日本代表未能出席、故日美雙方背馳之意見、迄今猶懸而未決、茲者山本少將、實其政府之正式訓令、已於十月十五日來到倫敦、則日美兩國代表相見、自必會商海軍初步會議之各問題、蓋在明年正式海軍會議開幕之前、設無一種切實之辦法、則欲求新協定之實現、自必異常困難、而此後一九二二年之華盛頓條約、及一九三〇年之倫敦三國協約（英美日）必將宣告決裂、初步會議之雙方會談、當必注重於專門技術問題、蓋以山本少將方面之表權、僅限於此問題、故關於重要政治之談話、則將歸諸日本駐倫敦之松平大使、所謂雙方會談、即英與日會談、又與美會談、同時則日又與美會談、此種會談、於日後全體會議進行上固屬有利、然亦不能謂爲毫無障礙、蓋考其實際、英美與日本之意見、既根本相異之點甚多、而英美雙方齟齬不合者、亦復不少、其重要問題中、如巨艦戰艦噸數之爭執、即其顯例也、因此之故、彼等雙方會談結果、能否順利無阻、殊難逆料、惟三國代表之努力奮、咸海軍會議、獲一好之結果、則又毫無二致、但設彼等代表缺乏眞誠之諒解、則一切會談、祇徒費唇舌而已、蓋在倫敦、華盛頓、東京各政府間、關於海軍問題上、其分岐之點、至爲繁多、實不可爲諱也。

茲以地理關係而論、英國海上勢力、徧及全球、防務遼闊、根據之地亦甚多、故尤需要速度最強之巡洋艦、美國海上防務、則除大西洋與太平洋以外、尚須保護其在遠東之利益、且因無適當根據地之故、必需要偉大之戰艦、以資防守、日本則注意中國海上之霸權、同時並又顧及太平洋方面之安危、故其海上之防務、則兼需偉大戰艦、與巡洋快艦兩種、倫敦政府主張、主要艦最高噸數限度、爲二五、〇〇〇噸、巡洋艦最高噸數限度、爲七、〇〇〇噸、華盛頓政府則主張、保留主要艦三五、〇〇〇噸之噸數、及巡洋艦一〇、〇〇〇之噸數、東京政府、則反對各種戰艦、現行噸數分配之原則、因彼擬欲實現由其海軍部決議建造、利於戰術上優秀戰艦之主張故也、假令其戰艦種數之限制、不獲避免、則彼必要求減縮、攻擊利器最高限度之限制（即英國所冀望者）並企圖巡洋艦之噸數、美國平等潛水艇最低之噸數爲八〇〇〇〇噸。

此次會議最大問題、則爲討論一九二二年華盛頓會議與一九三〇年倫敦會議、所作成之比例噸數問題、所謂比例噸數、即英美爲五、日本爲三是也、而日本心抱不平、久已力圖與英美比例相平等、並議決於必要時、若不能爭得平等之權利、即中止交涉、藉以恢復其完全自由之行動、在此堅決志之下、關於應否負一九三五年海軍會議破裂之責、實未計及、由是觀之、則日本之欲決然廢棄一九二二年華盛頓條約、以圖除舊布新、改換局面、獲得一新協約、鞏固其海防、當屬毫無疑義、昨日日本外務省、交予東京新聞界各代表、一正式公佈、聞日本行將廢棄華盛頓條約之意見、同時並希望作一平等原則之新協約以代、然此種關於日本海軍策略聲明之文件、吾人固已習聞、不自此次始也、山本少將、此次代表日本出席海軍初步會議、曾受訓力爭保護日本治安權利、並維持遠東和平、且將表示武裝實質之應減縮、攻擊武力之應剪削、防禦武力之應增加、否則海軍會議破裂時（未完）

各科診療完全設備

岐山醫院

醫師 拔月鳴

小西門外十間房街三十七號

電話四六五七

鍾鼎氏治耳萬靈油 神明奇效

本藥專治痛腫膿血油濕鳴聾等耳病、每付兩瓶現洋一元、總批發處奉天小南門內宗仁府胡同（鍾鼎居）廣招現款代理、茲將最近治愈耳病人登門叩謝及來函謝者簡略登記、以資證明、計奉天小東門外葉床子萬枝工業區双合福義烽儀、皇學胡同張子新、小津橋周文均因治愈多年聾耳病登門叩謝、又吉林五洲藥房、哈濱世一堂、新京四馬路泰和祥、錦縣三元堂、大連市監部通華泰藥房、山城鎭茂盛興、安東大生東、本溪大有昌、孫台隆泰長茶莊各主顧均紛々來函感謝、因限於篇幅不及詳載（日後應將治愈者函敘續登）

奉天日滿打字學校續招第五期學員

年齡	十六歲以上卅歲以下者、男女兼收、女生另有分
資格	高小畢業或有相當學識者、爲合格、如情願學習者、亦可入校受課
修業	速成班兩個月、普通班四個月、畢業期滿發給證書
學科	華文打字、日語公文、尺牘、備排列表
費用	普通班每月六元、雜費五角、速成班每期二十四元、雜費二元
待遇	本校長前任瀋陽警察廳充差多年、各機關素有聯絡、擔任推薦本校畢業各生、擇優者介紹在日滿機關服務工作
宿舍	本校備有男女分別相當之宿舍、如欲留宿聽便、另有詳章
通課	隨時報名、隨時上課
地址	小西關祠堂對門樓上便是、另有簡章、函索郵票三分

啓者本公司現已備齊社會各界需物品及工程保險事務各貨質優價廉請駕光臨勝不歡迎之至

營業課目

◇織物課、內外毛織物、毛線、絹綿布、人造絲類、批發
◇食品課、海產物、洋酒、點心、批發
◇雜品課、機械、金物、麗潤斯紙油、香皂、肥皂、洗面器批發
裝飾工務部、家具、看板、工程、請負
保險部代理、安田生命、帝國火災、扶桑海上、東洋火災、保險

奉天商埠地十一緯路十六號

株式會社滿毛公司商事部

電話長四六四九、五六〇六番

百貨店（奉天浪速通十七番地 株式會社滿毛百貨店）

出張所（大連、撫順、安東、錦州、新京、吉林、哈爾濱、齊齊哈爾、朝陽、赤峰）

無奶嬰兒苦 缺乳母自愁

生乳良藥 **乳來精**

產後娘缺乳、請服乳來精、生乳最穩安、來精似湧泉、每瓶大洋壹元、外埠加郵貳角（各埠藥房均有代理）

奉天小南門裏大街路東

總發行 蔘華大藥房

自動電話二九一三號

瀋陽商務印書館發售

預約 （一）萬有文庫第二集（二）十通（三）佩文韻府

預約期限 本年十月一日起至十二月底止

預約價 合購或分購正編及大本參考書預約價如下 均一次付清

		（十一月內預約價）	（十二月內預約價）	在奉取書或由申直接郵寄者收下列郵費否則加倍
合購	（萬有文庫第二集正編 十通 佩文韻府）	三百七十元	三百九十元	四十四元
分購	（萬有文庫第二集正編）	三百十元	三百三十元	三十二元
	（十通）	六十元	六十五元	九元
	（佩文韻府）	二十七元	三十元	三元

出書 本文庫正編分五次出書、自一期年三月起每半年出書一次、分五次出齊、大本參考書十冊及佩文韻府分三次出書、自明年三月起每半年出書一次

目錄樣本 索閱萬有文庫第二集目錄樣本函示即行寄奉

優待注意 （一）萬有文庫第一集同時發售特價計洋四百五十元（原價八百元）另加自申至奉運費十二元（二）凡前已定過第一集者再定第二集可照預約價九折計算

康德元年十一月

皮膚恰劑（皮膚チャーぎ）

漫癢之皮膚病

汗疱、頑癬、疥瘡

濕疹風等一同試之

滲透療法之威力

不汚不沾不痛而速、神効的顯現、手足指間股間如生漫癢時或患鵝掌風股間發燒錢癬等類、小兒爛瘡、泡爛、凍瘡等類以及面皰、班點、刮臉後口腫、白班癬、全身疙瘩等等荒腫熱沸等均有奇効、外用藥效力之良否無論何人均能一目明瞭、故不得有虛偽也、新試用一瓶而證明之

定價金二角三角五角一圓 全身用德用大瓶五圓

東京神田花房町 株式會社 山崎帝國堂 振替東京一四六七番 電話下谷四〇二

各地有名藥舖均有出售

大連市浪速町 △滿洲代理店 奉天市加茂町 日本寶藥株式會社

力求貫澈薄利初衷
實行高貨賤售政策

女大衣 毛時樣式

西服尼 優精質品

華衣料 倫絕麗秀

大連西崗新大街

永裕紬緞百貨店

電話 門市部 五二四六 批發部 五八六九

體育

足球術 （二）

（週刊之四）

REV.K.R G.HUNT 衛德著 亨譯

我們很高興、能介紹給讀者這本書、如今正是足球季、而關於講到這種球賽藝術方面的文章很多、這是一個足球發祥地英國國際比賽員寫的一本東西、寫得淺顯而流利、給我們足球場上十一人每人一種練習方法和戰略、所以我們譯在這裏做讀者的參考 編者

如何成功

第二章 球員須知

頂球術

『踢』並不是足球員唯一應當熟諳的、在近世足球賽上頂球也一踢佔同樣重要的位置、以上所說的練習方法、也可以應用到頂球上、最先野心不必太大、祗要能頂到頭上、使它轉到膝上回來再腿十二分的熟習了、再用上面的方法、使用粉筆畫記號經驗可以極快的教你怎樣頂對怎樣不對、是有什麼不同初學的人羞於頂球、尤其是看到球用全量壓下來的時候容易聳肩、閉眼等着球來臨頭頂、這是十分錯了、並且也會十分感到痛苦的、看住第一件要緊的、是眼一剎那間、一直到它到頂的一剎那間、這樣做時、頭一定向後仰、自動的可以用着頭的正當部分——前額頂、來頂球第二件要學的、是用頸筋來指揮頭部、這樣可以給你的工作加重力量、再有一件極重要的事要記住、就是所有頭的動作、是用在最危急的一刻後、若你近邊沒一個敵人、你最好任球落後、用腳盤進、最好的足球員除不得已外、總是使球不離地的、有時、你多至三四個敵人團團圍住、你想用頭了、在這種情形下、你絕對需要跳得比人高、並且比別人離地早那們短短一個時間、但也不能跳得太早、你要在你跳起時正正碰到那球、或是早四分之一秒的光景、你脖筋的牽動和了向上的聳起、足以給你最大的力量、這有一個好處、假若你能把你的敵人早跳的時候、假若難免有了身體的衝擊、你的兩肩是沒障礙的、你極易於保持你身體的平衡、所以得以號令你頂球的方面、假若果然你的肩部被碰、自然你就難以計算頂球的時間了

極少、當頂球的時候腳還可以不離地、祗有這種時候可以、試舉例來說、一網球在這樣一網角度自空中跑來你沒法子用腳盤、雖然近也沒敵人跳起來也並沒半點好處、球落下不是臥在自己腳下、也是到自己一隊人腳下的時候、可是記住、如果你要將球頂出去多遠時、你一定要跳起來去接、並且在無論何時、你是預備要使用你的頂球術時、必定要走前去迎到那球的地位、你正可以使用前腦頂、或是為頂向旁邊和後邊、可以使用後腦的時候

壓球術

另一要術、就是「接球」或「壓球」了、這裏我們又用着了排擋來帮忙、雖不如我們用來練習「踢球術」時要緊、可也極有用處、把球向上扔去、當他落地的時候、我們用腳底放上去、不讓它再跳起來、多一半的人全是用腳底來壓球、這本是個容易的法子、可是如果你的敵人距你極近的時候、他在你能壓住了球受你支配以前就可以使你接不到球：所以最好學的更快一點、也就是更難一點的方法、這法子包含了壓球攏球兩部在一動作間、做正確了這一步、身子一定要在球落的地方前半碼的樣子、並且半面向右轉、（或半左轉）同時、球打倒地上、右足（或左足）拉向前來膝內彎、正對了球飛行的方向去、腳對了球成正直角、腿的裏面和地成一個四十五度或六十度的角、腳面壓住球、致於再跳起來、同時把球帶到適宜的位置中去、所以這樣沒有一點時間的耽擱

帶球術

帶球的能手、在今日已是很少、要帶球好、踝骨、關節、一定要很柔和、總能使用兩腳的外部和內一樣的靈活、設若一個球員、他的帶球僅限於一隻腳的時候、由這隻腳輕蹋給另一隻的內部、他是很容易被一個比較機警的敵人給擄去、身體的均衡、在帶球技術中、也佔一極重要位置、帶球員也可以轉變他的身體、用來誘敵、使他猜想你是向左去或是向右去、等那個時候、受騙的敵堅移向一方、前鋒帶球直上、同時身的衛也足以躲避被人控制、一個後衛或中堅撲向你來的時候、忽然發覺你能使用騙術、你到了不出他所想像的地方去、那們幾乎使他們的全精力都白費了、並且很容易失去他的重心、還有一點很重要的、並且許多教練並不十分注意到的、就是帶球須直上、帶得球、前々後々在場上轉、一般的說來往々是沒半點用、所擱執的時間、使得敵方的防衛線能以從容的佈置妥當、並且同時也很容易受攻擊、在某種情形之下、你該傳出去時、就該立刻傳到他要跑到的那地方去、所以這成了個好規例、試着做成一種帶球的習慣：總是差不多和邊線平行的帶向前去、自然因為要直向球門所以取捷徑的人、我們不會說他什麼的、除了上面的普通規例、還有一個例外要說出來而須注意的：假若右內鋒——這是個例子——他被人防禦、而同時被包圍了、他的面前已無路可通、他可以對邊線成九十度直角帶向他的同伴右翼方向去、敵方的防禦一定會以為你們是要藉大翼來進攻、所以隨了你轉變他們的方向、那時他可以用左足輕挑用右足將球踢到反面的左翼前方去、那時他的面前一定是空的、可以直奔球門

鐵爾頓網球術 （二）

阮蔚村譯

第一章 基本的緊要事項

『我現在要對技術未十分完整的人們、來解說一下』他根據他永年研究和經驗的結果慢々來告訴我們、他把他十數年在斯技上慘淡的經驗、制定了以下最接近我們的一種可圖長進的順序方法

一、拍球時集中精神
二、眼不離球
三、足的動作和體重的索制
四、打擊
五、站在場上的位置
六、比賽競技
七、網球心理

網球可以充分表顯各人的個性、對方的動作、自始至終萬不能和自已一樣、好的網球家、並且能辨認了解對方、不僅自知自已的長短、得手的地方比賽的時候、若始終均運用一個戰法、則是愚鈍極了、要看對手的變化、必須隨機應變而運用適當的戰法、或是防止自已的弱點恐被對方看穿、所以必須變換不同的戰略來使敵人苦於反手抽球多半不能得手、所以臨陣的時候、必須力圖挽救此項、雖然經過相當練習、和技術有相當進步人、對於反手抽球也多難有把握、誰都知道維特不善反擊球、但他是空中壓球、和發球卻超人一等、同他比賽的人們常把球擊到他的左邊反手處致使他沒法應付、以下是鐵爾頓給與我們注意上的重要檢討

第一、集中精神

網球原來是頭部運動的一種競技、競技若是精神散漫便不算是一個世界上十分技巧的網球家、所以拿集中精神為第一條件、關於此一點、鐵爾頓以富有興味的實例示給我們以成初學的讀者們、在美國芝勞亞省維魯米頓地方、舉行着單打錦標大會、鐵爾頓和阿姆斯特菴相遇、比數為二比一、現在是最後第三盤了、鐵爾頓以四比三占先細數是四〇—三〇、這時是阿姆斯特菴發球第一球的出界外、現在是發第二球發時機致把第二球也發出界外、以此一失便斷送了他的命運、比賽網球的時候、妨害精神集中的地方固多、第一要喪失興味和鬪志、要使技術進步、必須勇敢、勞苦、熱心、興奮、若徒自激急思進、則在無效、沒有興趣的時候、可以不練、關於此點、任以後還詳加討論

在球場上比賽、因為周圍的雜音和彩色、所以甚易散漫注意力、打球員須一意當心注意競技、在平素對此必須有相當的訓練、無論一盤一局、或是一局中的一分、在每一拍擊的時候、都不可忽略的、練習時時間過長、難注全力的注意力所以不及短時間的練習有效、「要以樂快的態度、打球」若在場上做不快樂和懶惰的樣子、萬難得到長進、並惹起不介意的性質、很能阻礙技術的進步」他還主張着、「站球場上、必須運用的精神」請讀者細玩其味！

第三節 眼不離球

鐵爾頓於極力主張、「眼不離球的原則」因為「球的行動可以關係比賽的勝負、眼不應離球的事情、不用細說便可知道牠的重要了！打球的瞬間眼若離開了球、在事實上是辦不到的、茲以二三統計的數字、以示牠的重要網球之總得分、其中百分之八十五是因對方誤失、而我方得到分數純粹以攻擊而得到的分數僅佔百分之十五所以高等網球家取對方誤失而得到之分數佔百分之六十時則其技藝必有莫大的希望還擊來球至敵方、務使其易於誤失、萬不可輕易把球擊過敵方誤失愈多、則我方得分機會亦愈多

打擊失敗的原因、多因打球的瞬間、眼未能夠注視在球上、部分的都是這樣、玆試舉其統計、失敗的原因、其百分之八十是球飛來時之五分之一秒眼未注在球、其餘百分之二十中之十五、是因為足的動作不佳、百分之五、是因為握拍子的方法不佳、由此可見眼不離球、是打網球的要訣

關於此項、人眼可與照像機械作一比喻、人眼與一小鏡頭類同、業餘網球選手、尤似一初習拍照三人、持機而欲拍照其見之景物頗難、而對攝取活動中之人物更不易故恒將一物而攝成二物即能將目的物攝得清楚、而其背景亦必不佳、如背景較佳、而目的物亦必不清楚、吾人所欲拍照之目的物、初其分度與背景相合、既目的物近時而我始攝之則實其分度已與背景離開、然分度雖在背景以外、則目的物的分度亦必較好一些

日光原理與此頗同、三的物到接近至十呎的時候、目的物連同、牠的背景、都不能看得清楚、網球是目的物球場觀衆、和對手就是背景拿打球的意旨做目的、眼的分度務求與球符合、可是別的一切的分度都不能相合了因此鐵爾頓告訴我們：「直凝視到打在球拍上！」

最新田徑賽訓練法

關於陸上競技中田徑賽二項的訓練、是應由根本上去作的、我們國內青年的體育家、雖有少數的人、得有相當的指導和相當的訓練、而一般不諳斯道的訓練者猶屬多多、本報特覓得最新田徑賽的訓練法、陸續誌之、以供國內青年和體育家的參考 （二十）

第十章 擲十六磅鐵球

留有生氣、不宜過緩、亦不宜操之過急、但同時開名一時之格來君亦曾謂、運動員務須注意、擲鐵球前之跳躍係一種準備動作、使全身

所在之地位適宜、向前投擲同時、全身應活動、萬勿呆立如木雞、運動員在最初練習時、應作立定投擲之練習、兩足所不之地位、宜稍緊湊、手中所執鐵球應與肩部接近、全身肌肉、不宜發緊、而應鬆馳、肘部稍任身邊此後、右足應作遲跳躍、而左足亦以同樣之速度、向後撤退、右臂則居全身之前、須用生平之力、向前推進、達到最高程度、極趣洛氏曾對擲鐵球運動員作下列之忠告謂、運動員須於起始向前推進右臂之前、全身向前旋轉跳躍、而肩部之活動較背部推進之速率尤為重要、每次投擲時、均須向上投去、或在鐵球擲出之際右臂伸直之時、臂部與全身應作四十五度角、

擲鐵球運動員對於此種投擲姿式、既經熟習之後、當繼續作正式以跳躍法投擲之練習、麥克唐氏於如何造成投擲運動員一文內、對於此種投擲方法曾有極完善之指導、氏謂擲鐵球運動員、於未進擲球界限之前、應在圓圈後面站立、與擲球方向對直、在邁進擲球界限之後身體站立之姿式及地位、務必極為適當、只以左手握住鐵球、直至將行跳躍之一剎那間、再將鐵球傳入右手、鐵球既入於右手之後、即當於最短之時間內擲出、否則右手握球之時間愈長、費力愈大、成績當然益加退減、擲鐵球運動中、所謂跳躍動作其進行之姿式亦極為重要、爰此種工作、實際上實非跳躍、按沙爾文氏於其如何養成運動員一書內之表示謂、僅為一種運動員兩腿地位之改變而已、額爾頓氏於其學校體育訓練一書內亦謂、擲鐵球運動員、雖消過擲球界限、而麥克唐氏本人亦曾謂、擲鐵球運動員須用腳擦地前進、以抵於擲球界限之中央、然擲鐵球運動中最重要而須牢記不忘者即在跳躍將着地之時手中鐵球、務必即時擲出、此時運動員之腦海中、萬勿稍存疑慮、若干擲鐵球運動員、對於其他各部投擲姿式、均極完善、只於此點、稍欠研究所謂稍欠而完者、即於跳躍之後、不即時手中鐵球擲出、在最後應有之努力以前、尚須稍待時光、以使全身重量平衡、身體重量平衡後、再完成其投擲工作、此種動作有一極大缺點、蓋投擲中之跳躍工作、有極大動力、於跳躍之中、將球擲出、必有驚人成績、但於跳躍之後、再行擲球、跳躍中所造成之動力已減至最低限度、決無意料中應有之結果實現、而與立定擲球之結果、無大區分、賽員於此處尤當謹記、於進行跳躍中、同時須自動的使全身重量平衡、而於全身着地之一剎那間、使其兩腳及全身、達到擲球界限最遠處如此、擲球工作、決無任何阻礙、而成績亦必可觀、

擲鐵球運動員起始練習工作、甚影、如能間斷從事最佳、每日可習練二次或三次、但練習擲球姿式已人佳境時、依照麥克唐氏之意見、每日投擲六次、即已充份、正式比賽中多以投擲六次為限、故練習賽員可以此六次中、取得三次最好記錄、如果正式比賽中每人只得三次投擲機會、而賽員於練習中、雖作十二次投擲、亦決無好結果因此若干運動員練習擲鐵球之成績尚較正式比賽為佳、賽員不可不加法意、

遠東排球發達史

（Volley Ball the Orient Franlin H.B roWn）原著 趙泉譯

當一九一〇年的時候、愛爾渥柏蘭（ElWodB oWn）到非律賓島為當地青年會組織創辦體育教育事業、從此排球在遠東就萌芽了、柏氏富有體育教育的學識、並曾在各國研究很久、經驗也極豐富、他在這裏、除青年會的工作以外、常受當地人士的邀請指導和提倡各種體育團體的活動、於是排球就成為學生們的一種理想的運動、在體育的各項運動節目中、也佔很重要的地位了、到一九一三年、遠東運動大會正式把它採取而列入比賽程序中、而成為一種錦標的競賽、這年的比賽性質是每兩年舉行一次的國際運動會、參加的國度有三國、中國、菲律賓和日本、以後排球在中國也有猛速的發展、聲勢很盛、尤其是中國南部、更為普遍、數年以後、日本全國也很熱烈的歡迎這種排球運動、而力圖彌補以前所失一排球在遠東幾乎可說完全是戶外運動、最大的原因是新式健身運動的建築、在東方遠很稀少、遠東運會排球場址的大小、會規定以八十呎長、四十呎寬、為合法的排球場面積、直至一九二七年止並未更改、每隊的組織、是以十六人為一隊、遠東運動會之有排球到一九一七年全是這樣、自一九一七至一九二七這十年中、每隊的組織改為十二人為一隊、縮減四人、一九二七年起又決定減去三人、正式規定以九人為一隊、同時場地的也縮小了、成為七十呎長、三十五呎寬、或用相當的米突制、在參加遠東運動會之三國——中、日、菲排球的技術、較諸美國完全相若、而平均計之、或比數略高、但亦確為遠東最佳之排球隊與美國最優好之排球隊技術同樣優好、因為規則的不同、實為可注意之點、場址的大小、人數的多寡、上面我們已經談過了、至於遠東排球所用的網子為七呎六吋高、和美國舊的網子高低一樣、這是因為東西情形不同、所以這樣規定、但東方對於網下中線的條例並不採取、依我個人來看、遠東不採取這條規則、比賽時在網部的糾紛、時常要發生、遠東對於發球是准許輪流更換的、而於隊員的位置、活動既規定了、而不能更變的、這一部分因隊員人數的衆多並且分三行、隊輪流調換似乎是有困難、美國一人兩次發球的規定、在遠東還保留着

因為發球在進攻上為得分的主要素的緣故、對方來球、可由任何隊員扣壓、但普通內以第二行之隊員為正式壓球者、在菲律濱謂第三行之隊員為救止者（Stopplrs）近網一行名為托舉者（Tossres）當中一行名為壓殺者（Killers）分數則以先得二十一分者為勝、與美國較新之先得十五分為勝之規定不同、東西排球實際比賽中的最大區別、大體上有兩點々、有些人曾記得、在一九一九或一九二〇年以前、美國排球發明者及規則審定者、時常根據規則實驗、在必須將球排擊過網之前、如何限制一方、這項問題、在遠東業已解決、即一隊只准許至多排擊三次、即須將球推過對方、而我相信美國於一九二〇年已採用『這次規則、但美國規則審訂者對於遠東方面所規定之在此三次排擊中、如任何一次觸網、則准許多擊一次、換言之、即觸網時最多准排擊四次』不予採用、第二種區別、是關於連擊規則的變化、就是擊球入網的隊員、准其本人再連擊一次、但美國則不許自身擊入網後、再接續擊球、必須第二人救護觸球後第一人方可再行擊球

華北運動會史攻 （續）

王健吾

民國六年春、第五次華北聯合運動會舉行於天津南開學校東空地、選派選手赴東京參加第三次遠東運動會

民國七年春、第六次華北聯合運動會舉行於保定東關大校場

民國八年春、第七次華北聯合運動會舉行於山西太原山西督軍閻錫山、特就太原人大會比賽項目、選派選手赴菲律濱參加第四次遠東歐林比克運動會（The Fareastren Olympic Games）

民國九年春、第八次華北聯合運動會舉行於北京匯文學校、值直皖之戰、參加者甚小

民國十年春、第九次華北聯合運動會舉行於奉天、選派選手赴上海參加第五次遠東錦標運動會 Fifthfar E.stern Champion Games

民國十一年春、原定在開封南關外大校場舉行、場所已修築完成、適值開會期間偶與合攻鄭汴、解決豫督趙倜未果、又因會期已過、他處籌備不及、乃停止舉行、是為華北運動會因戰事停止開會之始、是年北京舉行春季聯合運動會直奉之戰後人多誤認為華北運動會、在北京舉行

民國十二年春、第十屆華北聯合運動會舉行于天津南開

民國十三年春、第十一次華北聯合運動會舉行於開封時河南省府撥建築費一萬元建築開封公共體育場、為大會會場、此次開始謝絕外國人、所有裁判員完全由國人擔任、惟屆時發令員王文林會請美傳教士胡本德帮助、此為中國人自辦華北運動會之始、並選派華北選手赴武昌參加第三屆中國全國運動會

民國十四年春、第十二次華北聯合運動會舉行於濟南

民國十五六年、因華北混戰、連年不結、無法舉行、停開

民國十七年春、第十三次華北聯合運動會舉行於北京

民國十八年春、第十四次華北聯合運動會舉行於瀋陽、建築規模宏大之運動場、華北運動會場之宏大壯麗、以此次為首創、費款數十萬元打破華北紀錄

民國十九年春、因全國運動會舉行於杭州、以省市為比賽單位且開會日期較早、華北各省市、皆為預選參加全國運動會而忙、華北運動會無人過問、不得已乃停止一年

民國二十年春、第十五屆華北運動會舉行于濟南千佛山下、山東省府撥建築費十餘萬、建築宏大運動場、亦甚富麗雄壯、因受全國運動會之影響、乃改過去十八年之以學校團體為比賽單位之習慣、一變而為以省市為比賽單位之規定、因此華北體育聯合之組織、亦起多少之變動、是為華北運動會重大之變動

民國二十一年秋第十六屆華北運動會舉行於開封龍亭後、河南省府撥款二十萬建築大會場、為河南體育場

民國二十二年夏、第十七屆華北運動會原定在山西太原舉行、因山西省府無款建築會場乃改舉行於青島市、市府撥款二十萬建築會場、為青島市體育場

民國廿三年秋、第十八屆華北運動會舉行於天津、河北省府天津市府撥款四十萬建築會場、為河北體育場、富麗宏大、壓倒華北各省市可謂後來居上矣

此稿對歷屆華北開會時間地點、均經詳細考查、皆有人證物證、十分確鑿、與十七屆報告書所載、採自天津國聞週報者絕然不同、編者附誌（完）

北平市當局規定 國術比賽辦法

體委會已擬定原則 以免發生不幸事件

平市當局、以中國武術家比賽、往往釀成人命、為重視民命計、除嚴厲禁止各種無意義之毆鬪比賽外、並令由平市體育委員會、擬定國術比賽法、體育委員會奉令後經各專家數度會商、對於辦法原則已大致擬定、惟因體育界人對國術一項、頗多隔閡、而未能十分明瞭、為求符合實際起見、業由體育委員會、將該會商定比賽辦法原則移送市立國術館、按照實際情形、起草正式條文、一俟草竣、經體育委員會通過後、即可施行云

津公共體育場

提倡市民冰上運動 將擴大建築溜冰場

（天津特訊）本市公共體育場、為謀市民身體健康並提倡冬季戶外運動、例於每年冬季舉行冰上運動、並搭蓋大規模之溜冰場、參加練習之民衆每年、增加甚多、惟以建築費所需甚鉅、而該場經費有限、除市府撥助之經費外、仍須略收門券、藉資抵補不足、刻該場以本年華北體育聯合會將於北平舉行華北冰上表演、而市民亟有積極準備而資參加之必要、故除於冰場外建一冰球場俾練習冰球者有適宜之場所、刻該場簡章已擬定、不日即行公佈云

一九三五——三六年 男子籃球規則修正

中國體育協進會公佈

▲第一章第一條 各級球場之規定尺寸有更改、另定球場建築時之最低限度、全文如下、球場為長方形、四無障礙物之面積、以長六十至九十四尺（英尺下同）闊三十五至五十尺為度（註）球塲之大小、及第二條所規定之界線與障礙物間距離、如經二隊長同意、得更改之、球場之大小、應依球員之年齡而定、下列標準、尤為最宜、一、小學年齡、四二對七四尺、二、中學年齡、五零對八四尺、三、大學年齡、五零對九零尺、上列大小、指球場淨面積而言、戶內球塲最小之面積為四二對七四尺場外應有適當空地、為容留觀衆之用

▲第三章第一條、將原有註併入、籃球定義內、並加修改、全文如下、籃以白線結成之網、懸於內邊直徑十八寸之黑色圓圈下邊構成之、製圓圈之金屬、其橫斷、直徑不得過八分之五寸、結網之白線、以三十至六十支者為最宜、能使球落入後受阻而暫停

▲第四章第一條 球之大小客有更改、如比賽用球之已打足十三磅氣壓、而其圓周不及二十九寸半為不合度、以全文如下、球為圓形、以橡皮實於皮囊中為之、圓周以二十九寸半至三十又四分之一寸為度、重量以二十至二十二兩為度、上述之規定、必須符合於球之已打足十三磅氣壓者為準

▲第五章第二條 球隊名單須於開賽二分鐘前、送交紀錄員處登記、修改第二句文如下、球隊與賽之球員姓名號數及職位、應在規定比賽時刻兩分鐘前送交紀錄員登記除經裁判員認為事實上避免之情形外、倘至時而尚未完備此項手續者、即成一次技術犯規

▲第五章第三條 新添末句如下如替補員在下半時開始時入場、則可不必報告裁判員、但必須向記錄員登記

▲第五章第六條 原有註句已併入本文、全文修改如下每一球員應在背心前後、縫有一寸闊物料製成之清晰號數號數顏色、應與衣色迥異背部之號碼至少高六寸、在胸部者至少高四寸、球員號數應避去1 2兩字

▲第六章第一至第十一條因供雙裁判制之應用、已完全修正、裁判員及檢察員均為比賽之職員、計時及紀錄員為其助理、除二三四條所載為裁判員獨有之職務外、其餘裁判員與檢察員之職權平等不分高下、全文如下、

▲第一條、裁判員一人及檢察員一人為比賽之職員、計時員及紀錄員各兩人為其助理

▲第二條、裁判員應檢查及核准各項用具、如球場、球籃球邊板、用具、計時員及紀錄員用信號等、並應禁止球員戴有危險性的物件如手鐲等等

▲第三條、裁判員應與紀錄員校對後、宣告每半時終了之比分、當全局結果報告後、其職權即為終了、第四條、裁判員有權裁決規則上所未詳之問題、第五條、職員之職權如下、一、令比賽開始二、決定何時成為死球、三決定球屬何隊、四、決定球是否入籃、五、判決違例及犯規、六、處罰則、七承認替補員之資格、八、宣告比賽暫停、九、宣告擲並用手指表明得分數之數目第六條、球員之犯奪權犯規或四次侵人犯規者、職員應令其退出比賽（未完）

體育界消息

△下屆華北運動會●●●●●
△晉復函不能籌備●●●●●

（太原訊）華北體聯會函省府、詢第十九屆華北運動會擬在太原舉行、晉省能否籌備、經省府委員會議決、因財政困難、實難籌備、十七日已函復該會云

鹿胎冷香丸

發明 查鹿胎由化學之分析研究、內含有極豐富之卵巢等）又為醫治婦科胚胎腺（即內分泌液子宮病及經脈不調久不孕育等症之特效劑、已為世界醫學上所公認、冷香室主人有鑒於此、乃發明用化學方法、配製鹿胎冷香丸、壽擇取遼東壯年牝鹿原胎、配以世界珍貴藥品、聘請藥物學專門家、以新科學原理抽取鹿胎內之胚胎腺配製以成、故對於女科諸病可稱效力絕大萬試萬靈

主治 婦科聖藥、鹿胎冷香丸、專治婦女經血不調、超前錯後經脈閉止、經來腹痛色氣不正紫黑成塊、子宮寒冷赤白帶下、腰腿酸痛夜不安眠午後發燒心跳心熱自汗盜汗癆病咳嗽氣虛血虧、或胸腹脹飽飲食少思、或子宮有病多年不孕、或屢次半產連傷數胎、以上各症一經服用無不立效、藥力絕大萬試萬靈誠婦科第一聖藥也

特長 本藥內含有鹿胚胎腺、故對於婦女因卵巢腺發生疾病者特別有效、凡經脈不調及閉止不、姙娠半產腰腹疼痛、接快除缺之飽面早老、等均有特效、因卵巢發育不良難以孕育者尤為特效

定價 每盒四元每打四十元 寄費在內說明書函索即寄 函購貨款先匯
◎總經理 奉天鼓樓西金城藥房
大連華西藥房 長春中西藥房 四平街大德堂 安東瑞祥泰 吉林五洲藥房 吉林中西藥房 大連德記全棧
鐵嶺和發久 哈爾濱環球藥房 千金寨信仁堂 遼陽義和堂 普蘭店康德記 開原保康藥房 濱江亞洲藥房
江省五洲藥房 公主嶺三合德 營口中西藥房 本溪濟生醫院 洮南德慶仁 洮南永和堂 和發順

體弱腎虧青春專藥
發行所 各埠金城大藥房 及各洋藥房均有代售
贈送 龜齡機
每盒一元五 每打十五元
買一盒送一盒 買一打送一打
▲主治▼
▲特長▼

淋

山得爾精

最新發明治淋斷根唯一之靈藥也、凡五淋白濁、及其他尿道諸病患、輕者一盒、重者二盒、日久者三盒、服完之後立奏奇功、百治百效、萬試萬靈、非普通市上所售之一般治淋藥可比擬、也歐美各國諸醫、無不頌其為淋濁聖藥、茲將其功效所特列下、急性慢性、赤白淋濁、尿道疼痛、火砂石、子宮炎、膀胱腫大、尿急頻數、尿中混血、利尿不通、婦女白帶

定價每盒大洋二元 每打二十元 函購貨款先惠寄費在內

瀋陽鼓樓西 總批發處 金城大藥房

學生欄

師大鄉教實驗區 舉行週年紀念
李蒸報告鄉教實驗意義 並在湯山開農品展覽會

平訊、國立北平師範大學、在平西所辦之辛莊鄉村教育實驗區、已屆一週年、該校特於十六日上午十一時、在該實驗區學行擴大紀念儀式、除該校校長李蒸、及該實驗區工作人員全體出席外、並邀請當地各鄉村父老、及平市新聞界前往參加、更在溫泉學行農展會、該實驗區附近民衆、分別組織樂隊、少林會、五虎會、馬戲等項、遊藝表演、以助餘興、參觀者非常踴躍、爲數約五六千人、稱空前盛會、茲將各項情形、分列錄次

出發經過 事前該校校長李蒸、邀請各界人士、前往參加、由該校備汽車接送、十八時許、來賓均在該校文學院辦公處集齊、到者計有該校職員教授、及市長代表湯用彬、植物學專家劉愼諤、以及新聞記者共約二十四人、九時乘長途汽車出發、沿途經過海甸、青龍橋等處、過紅山口時、地域異常險峻、汽車非空車不能上行、經環谷園、北安河、約二小時始抵湯山、再南行三里許、始到辛莊云

開會情形 到達後、由該實驗區副主任文模招待、畧事休息、至十一時、即宣布開會、由師大校長李蒸主席、會議程序、一、奏樂、二、宣告開會、三、全體肅立、四、唱黨歌、五、全體向黨國旗及總理遺像行最敬禮、六、主席恭讀總理遺囑、七、靜默、八、主席致開會詞、九、工作報告、十、來賓演說、十一、攝影、十二、散會

李蒸報告 行禮如儀畢、首由主席李蒸報告、畧謂、諸位來賓、諸位鄉長、今爲本校鄉村教育實驗區成立一週年紀念日、承諸位光臨、本席異常感激、凡任何事業、如只一年歷史、決不致有若何偉大成績見諸事實、本實驗區自亦如此、不過以一週歲小孩、規模雖具、但尚不能自立、至於本實驗區之所以舉行此盛大紀念之原因、並非向諸位誇示成績、而另有兩點意義、一、借此週年紀念會機會、作進行新生活之工具、以資號召附近村民、對之宣講新生活運動意義、使一般鄉民、對新生活三字有所了解、而便於將來提倡、二、本實驗區創設之目的、在研究推廣教育方法、而求普及目的、並使本校學生有練習一種實地到農村去之機會、同時更希望能研究出一種有效方法、以資改進農村事業、不過同人等知識有限、力量所不能及者、尚希諸父老多多扶持、本人今日將再報告一事、即本實驗區之成立、而迄現在、端賴各方帮助、如中法大學李石曾先生、地方政府本地父老等、最近宛平縣政府、更將辛莊里寨兩處、劃入本區、自由實驗、可見各方熱烈贊助之一斑、本實驗區現在十七村一莊、方圓六十餘里、人口共一萬餘人、同人並無過大希望、只盼能將範圍內之民衆、使其人人具有一現代國民之資格、同人站在指導地位、實際去作者、尚賴諸父老兄弟共同努力云云

工作報告 李蒸致詞畢、即由該實驗區副主任文模、報告工作情形、略謂、本實驗區成立一載、諸鄉長大致均曾作過個別談話、但聚一會面、今日尚爲第一次、在中國之實驗區頗多、各個如鄒平、如無錫等等、如定縣、不同實驗區、有同一之目的及口號、即要求達到民族自救運動、但有四種不同之解釋、及種類、一、以學術作觀點、而用以作學術研究者、二、站在實際立場、研究如何救濟農村者、三、爲應一種實際需要、但欲研究最簡便之制度、以資供獻政府採納者、四、訓練深入農村師資人材者、本實驗區即最後之一種、師大爲全國師資供給之惟一最高學院、以中國之現狀論、全國人口及地域說、百分之九十爲鄉村及農民所據有、爲供給此大量特殊師資之需要起見、故有此實驗區之設、本實驗區之目的因偏重人材之培養、故頗注意學生之訓練、現有學生二十七人、男生二十一人、女生六人、學科除基本學科、教育學科外、並有鄉村建設、農業常識、及參觀實習等科、學生每星期上午上課、下午作各種活動、及實習工作、下於詳細報告、本實驗區出有報告書一本、現尚在付印中云

（未完）

四師校長籌備 考試留日生

延吉省立第四師範校長杜惟一氏、於二十一日奉到文教部令着令考拔々邦日本各專門各大學及各中學之留學生、並國內專科學生、務必在本年十二月十四日以前辦理完竣、將名冊及各生之成績、並其履歷呈送到部、以便確定、聞杜校長刻已積極籌備、日內定能公佈考期云

民衆教育館舉行 幻燈巡迴講演
並放映影片民衆聽講踴躍

吉林省立民衆教育館胡天民館長、現以茲屆應行巡迴幻燈講演之期、遂於日前午後六點起、派講演部演員、在第一講演所、舉行巡迴幻燈講演、屆時聽衆異常踴躍盛稱一時、並放映幻燈風景影片以助興云

教育局頒發 新行政地圖

安東縣公署、頃奉省長訓令及頒滿洲帝國新行政地圖若干份、縣署奉頒後、當轉教育局分發各校、以備教授之資料云

大橋股長 返校視事

吉林省城八百壟國立高等師範學校大橋學生股股長、日前因公前往新京辦理頃以事畢職責系身、未便滯京一切是以大橋股長、遂於昨日由京返吉、到校照平任事云

出席東亞教育會議
蔣夢麟將赴京 偕劉湛恩夫菲

平訊、蔣夢麟奉教部電令、出席十二月十六日在菲律賓舉行之東亞教育會、訂於二十八日到京轉滬、偕滬江大學校長劉湛恩放洋赴菲律賓

中國內政部 將築圖書館
明春一月開工

中央各機關、現所有書籍、據調查以內政部所存數目爲多、茲聞該部、將購工建築大規模圖書館、至其經費之來源有三、
一、該部原有購置圖書經費
二、諸請財部撥支一部經費
三、各省清理前清總部官產
總計豫算約九萬圓
聞圖書館工程之計劃、現已確定、將于明春一月開工修築云

魯全省中學校 冬季畢業會考
定一月舉行考試科目公布

濟南訊、山東全省高級、初級中學、及簡易鄉村師範、學校應屆本年冬季畢業學生、經山東教育廳、呈准教育部定於二十四年一月八日起、至十一日止爲各該校學生畢業會考期、教廳於奉到指令後、當於十九日將本季會考科目及全省分區會考表、合發各校知照、轉知各、準備應試、計本省應屆畢業會考學校二十二處、二十二班九百八十四人、連同上屆落第應行補考學生四百五十五人共計一千四百三十九人、並劃全省爲濟南、聊城、惠民臨沂、荷澤、濟寧、煙台掖縣、臨淸、濰陽、濰縣、文陽、文登、即墨、鄆城、單縣十六區、同時分別於一月八日開始舉行、至各區考試監試委員、現正在敎廳考委會審核委聘中、茲將敎廳昨發訓令及會考科目列後

敎廳訓令 案查本省二十三年度冬季中學師範學生畢業會考、定於二十四年一月八日、九日、十日、十一日舉行、業經呈奉教育部敎字第一三二零四號指令准在案、本屆會考分區表、及會考科目時間表、亦經擬定備案、除試場地點另案飭知、並分、行外、合亟發本季會考分區表及科目時間表共三份令仰該校遵照、並轉飭該校應參加本屆會考及補考各生一體知照爲要此令

考試科目 初中一月八日上午八時起至十二時十五分止、分二次考試黨義、生物、下午二時考國文、九日上午算學、史地、下午理化、十日上午國語、前屆會考請假學生、應考、全科、及一二科不及格學生應補考者同、高中八日上午、算學、歷史下午地理、九日上午外國語物理、下午化學、十日上午生物學、國文、下午黨義、簡易鄉師八日上午黨義、生物、下午國文、九日上午算學、史地、下午理化、十日上午教育概論、下午休息、十一日上午鄉村教育、教育心理、下午小學教材及教學法、農村經濟及合作

幼稚教育調查 （續）
（寒華）

幼稚一年
星期一上午紀念週社會音樂遊戲故事下午靜息自然工作遊戲
星期二上午自由活動識字音樂遊戲餐點下午靜息工作故事遊戲
星期三上午自由活動計算音樂遊戲自然下午靜息兒歌工作遊戲
星期四上午自由活動識字音樂遊戲餐點下午靜息工作故事遊戲
星期五上午自由活動自然音樂遊戲兒歌下午靜息社會工作遊戲
星期六自由活動計算音樂遊戲兒歌下午靜息工作社會遊戲

幼稚二年
星期一上午紀念週計算音樂遊戲餐遊戲下午靜息工作故事遊戲
星期二上午自由活動識字音樂遊戲故事遊戲下午靜息自然工作遊戲
星期三上午自由活動計算音樂遊戲兒歌遊戲下午靜息工作兒歌遊戲
星期四上午自由活動識字音樂遊戲下午靜息自然工作遊戲
星期五上午自由活動計算音樂遊戲故事遊戲下午靜息工作社會遊戲
星期六上午自由活動識字音樂遊戲社會遊戲下午靜息自然工作遊戲

教室一瞥
記者去參觀時、金維珍保姆正在遊戲室給幼二上課、小孩子、密々的排了一個圓圈已有點擁擠了、她在一角奏琴兒童隨着琴聲前進、每人携一只椅子、到琴聲止了、放下椅子全體坐下保姆也坐在一起、她這天要講衣服要清潔故事、却先問、「現在天氣怎樣了」一兒童們答「冷了」問、「冷了怎樣？」「有的答等到夏天回來吧」有的答「生爐子」有的答「多穿衣服」她問、「衣服的種類」又問衣服髒了、不講衛生怎樣？時答、「叫人笑話」她說「對還有呢？」有的躊答、「容易病」一她問、「那麼衣服髒了、怎麼辦？」一答、「洗淨了再穿」問、「大家看、我們誰最乾淨？」答、「康玉珍最乾淨、我們願意和她在一起」問、「誰最不乾淨？」答「……我們不願意和他在一起」問、「我們穿衣、只爲好看行嗎？」答「不行」問「只爲乾淨行嗎？」答「不行、也要暖和……這樣每個小孩子全都知道關於穿衣的需要清潔了

市五幼稚班
市立第五小學是本市最初附設幼稚班的、自民國十八年起、至今已有五年了、學校在城內東南城角草廠菴胡同近臨東馬路、交通最便利、附近居民甚密、學生亦多、所以學校很發達、茲將記者參觀所得分誌於後
幼稚班成立已有五年了、主任保姆楊佩蘭、助理郭桂榮有幼稚班一班、有學生五十六人、教室是草廠菴、廟宇的大殿、和相連的戲樓經修理後將戲樓、改爲遊戲室大殿改課室、窗戶全是新設的光線還很好、賜於應用的教具、恩物、手工、玩具如積木、六面畫、偶人等貯其多
爲運動而設置的有鞦韆、搖床、搖船、蕩木、蕩板、壓板、滑梯、近來因爲天氣把滑梯移至室內、學生不時去運動、收效更多
爲養的小動物、是爲兒童知道生物的常識、及常見的家禽性質功用的、這裏養的計有雞、鵝、鶉、鴿、小鳥等、

每日課程
學生每日的課程、上午、自八時三十分自由活動、九時談話或常識、九時十五分清潔檢查、九時三十分休息、九時四十五分、每星期一三五請客、每二四六律動、十時三十分戶外活動、十時四十五分工作、至十一時半放學、下午一時十五分唱歌、一時三十分故事、二時休息二時十五分自由畫、恩物玩戲、至三時放學云

小孩的知識慾
幼稚生本來是要多遊戲談話的、但是有的一般小孩子他們覺有知識慾很重的希望認識字會算數目、這樣保姆應了他們的要求、也要教一些適用的字、來一些三加二的算題、當他們作對了認識了的時候、是異常欣慰的、保姆更隨時鼓勵使他們向上、這幼稚班是定期一年、滿了之後即升入小學一年、有的年齡過小、也可以保育一年

吃飯的衛生
記者是上午去的、一直看到午間放學、全體學生、都由教室出來、到遊戲室、從上取下掛着的帽子各自戴上排了一個圓圈站着、保姆站在中間問大家、「回家去作什麼」大家答、「吃飯」問、「吃飯之前要怎樣」答、「要洗手」問「吃完飯呢」答「要漱口」問「還要怎樣」答要洗臉洗手」問「爲什麼要洗手」答「不洗手是不衛生、不衛生、是容易生病的」一保姆說一聲放學了、學生說一聲再見、大家走了、出去、還可以聽到他們念叨着「吃飯之前要洗手、吃飯之後要漱口」的聲音（未完）

學生文藝

夏和秋的對話
（鳳城縣立十二小學校一年生 王國田）

天氣十分的熱、這有多麼無聊、多麼悶人呀！茅屋中一個老人兀自坐着、身曲神衰、鬚眉皆白、頭戴有一頂草帽手拿着一把小扇、時時揮風取涼、心裏卻追想他少年時的行爲、正想之際、忽地來了一個兒暴的少年、站在茅屋門口、雙頰緋紅、頭戴黃金色似的帽子、光華爍爍、如太陽、老人見了、說道「門外很熱、請進來、和我消遣這長夜吧！」那少年便邁進草舍、坐在他的旁邊、老人道、「咱們倆談々各人的所爲、好嗎？」那少年道、「好的」老人隨口道、「我嘘氣能使氣候變炎、獸鮮鳥啼、一切草木爭榮、你呢？」少年道、「我嗎？我能嘘氣、能使氣象森嚴、涼氣侵人、草木枯萎、花卉立刻凋謝」他們倆不知不覺的談到天明、天一亮、暑氣也不像從前的炎熱了、天高日晶了、茅屋裏的氣象、也漸漸變成嚴肅了、不多時、那少年站起來、越覺得高大强壯、丰彩也比前越加俊美、但是老人、坐着不動、並且顯出衰敗的樣兒也不拿扇兒揮風取涼了、老人點頭說道、「少年！我現在知道了、你是秋、我是夏、從前我也大顯過作爲、如今可老了、衰弱了、你比我偉大了、」不久老人隱去不見、他手裏的小扇、却變成一朶美麗的菊花、這花可就是秋菊、他不怕冷、並且耐冷、所以嚴霜降的時候、他便開放、他的瓣兒像玫瑰一般的鮮艷、但他又是歡迎秋的第一枝花兒

給小同志們一封信
（鳳城縣立十二小學校一年生 王國田）

諸位小朋友：光陰似箭般的快、下學期已過了了、諸位小朋友、身體平安！學業進步！這是我所祝頌的！現在秋去冬來！凜冽風凜冽了、太陽公公也不像從前的熱了、眞是要瑟縮不伸哪、小朋友、是這樣吧？唉、這一年又快完了、小朋友們、用功吧、想在這冬季裏、景色也有些美麗的、你們或是到野外閒逛、或在室內用功、當那時要有什麼感想和記事、或有笑話和日記要多抄一些投在這小友樂園內、報社先生、一定會給你披露出來的、你想！這不也是快樂的事嗎？那是我如果看了、也是拍掌贊成的、諸位小朋友！我說的話、您贊成嗎？如蒙贊成將您的作品投在這園內吧！彼此研究、那是好極了嗎？最終我有句話說、我並不是替報社先生要稿子、因我平日很喜歡小友的作品、因小友作的、很有些興趣、並且還有聲有色所以才寫信告訴諸位、希望小朋友要曉這個才好、改日再談吧！祝小朋友及初冬多福學業猛進！

客精壯陽改造生殖最效外塗藥……
香港出品 性的靈 SINBEREN
此藥爲英醫士用化學方法配製用法簡便功效異於近世諸等仿造之外擦劑凡男子陽痿不舉勃起力減退早洩發育不全快感缺乏房事前將此藥塗上三分鐘後發展性育陽曲能伸陽痿立起客精補腎大有九牛二虎之力剷除一切性病老人病塗用更爲相宜
定價金盒一元二角加料紅盒二元特製藍盒五元
香港美鶴化學藥廠

經售處 哈爾濱道外桃花巷街 奉天城內鼓樓南 瀋陽南滿站彌生町
閻氏藥房 志雲翔

秋農醫院
地址奉天大南市場◎電話三一〇一號
診療科目 ●內科 皮膚花柳科 ●外科 耳鼻咽喉科 ●兒科 產婦科眼科
附設戒煙
不論年久癮重及身體虛弱者均可醫治不用瘋藥麻藥無痛苦七日至半月全癒部人等在南滿醫院當醫師多年見我國人因言語不通殊感困難今爲國人便利計自設醫院設備完善各種手術均能施行庭園寬闊植樹木花草病室清潔有澡堂自來水夏有電扇冬有暖氣隨時入院看護周到收費低廉
鴉片嗎啡 白面巴比 那兒等癮
院長 苗秀新啓

張氏特效調經養血 强坤金丹
金丹出世 婦人福音
敝將祖傳七世並由中西學校國醫科畢業發充奉天省會察局醫官瀋陽縣警務局醫官現充醫士會董事兼鑑定醫委員業醫十有餘年男婦嬰均有心得又將素日經驗之藥强坤金丹修合售世此丹經南滿醫科大學博士化驗在上海協合大藥房配製復經德國醫學博士狄克溥先生定以糖質製合服之無苦劣之味舉凡經血不調或前或後行腹痛逆經上行腰腿疼痛血虛損五心發燒心中怔忡宮寒冷久不孕育赤白帶下漏不止等症爲防假冒之徒呈請奉天省公署警務化驗冊特許本藥房獨售並無二請購者認明醫士之肖像爲魚目混珠之弊藉登新聞紙以資傳聞
總批發處奉天小西關 寶慶大藥房
代理店奉天小西關 大生藥房
大連西崗 德記同棧
大連街裏 華西藥房

兒童良藥 童寶 小孩諸病第一靈藥
眩暈不省 急慢驚風 五疳發熱 麻疹痘瘡 胃腸諸病 胎毒夜啼 惡心嘔便 傷食吐乳 兒科諸病 百發百中 藥店皆售 每包大洋參角
大連德記全棧大藥房發行

老劉氏樂仙膏
帶藥與衆不同無有痛苦之患
驚天動地 專貼婦女經血不調久不生育子宮寒冷經閉肚疼 外貼仙膏再用帶藥女金丹直達病所內服保坤丸 調經止痛用此三種聖藥百用百效 樂仙膏定價國幣大貼四元六元小貼一元二元加料十二元 每逢舊曆初一十五樂仙膏減價一半 婦人子宮圖內子宮血山血海內有瘀血瘀寒有硬病一塊一個帶藥帶到瘀血瘀寒病塊一處瘀血寒 硬病一塊全化下血山血海內有瘀血瘀寒白帶

子宮門
每盒國幣二元收半價卅天

婦女救星 天下馳名
不受孕瘀血瘀寒化淨安胎受孕崩漏小便下血常忌用帶 帶病化瘀血瘀寒病塊奇效百發百中

天下馳名 咳嗽聖藥 劉氏金丹
此丹善治老少咳嗽
咳嗽痰喘五癆七傷吐痰吐血氣虛身弱服此聖藥除根不犯
定價每付國幣一角每盒國幣一元
總發行所哈爾濱道外十四道街 老福春堂

快來領獎
諸貨大減價 每月繼續白送一天
本號業於十一月一日上午十時當衆開獎仲獎者八百餘元國曆十月二十七日（即舊曆九月二十日）一天奉送在此一日內買貨諸君務希持本號發票速來領獎特此聲明
瀋陽大西關 源豐茂金店謹啓

森永咖啡糖

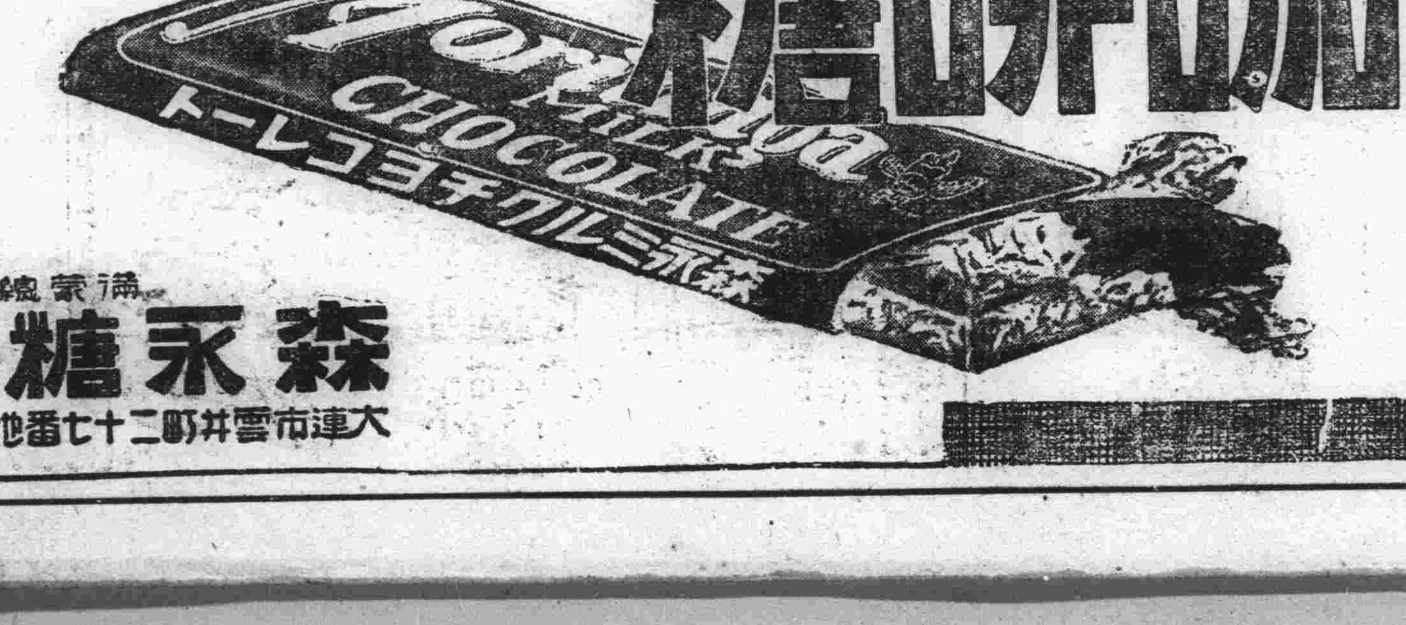

森永之名甲天下
人人稱道東亞第一
因爲……
工場規模……宏大而完全
所用原料……優良而純粹
採取製法……最新而精巧
滿蒙總經理處
森永糖果公司
大連市雲井町二十七番地
電話 販賣部九〇二一番 營業部九八八四番

消閑世界

壹越川先生重泣大連 (松崎柔父)
抱殘守闕送餘生、榮夢江南舊雨情、自慰清風留久渴、鶴歸遼海月華明。

次原韻答柔父先生 (黃越川)
歸然遼海老書生、架插琳瑯獨繫情、負笈重來深自慰、析疑猶有一星明。

與柔父先生 (黃越川)
與君離別五春過、海上重逢樂自多、典籍連年精辨識、鼎彝終日春摩挲、輶軒故塞身常健、著作名山志不磨、舊友凋零同一歎、白雲蒼狗感如何。

次原韻答越川先生 (松崎柔父)
探梅尋柳五年過、却笑衰容白髮多、觸手瓊瑤合珍重、委塵瓴甋豈摩挲、雲低倦鳥將迷樹、日落老猶踏磨、正是東山須著屐、與君聯袂樂如何。

怪奇戀愛 女魔術師 (七)

(阿部德藏著 景之譯)

「薔薇孃、看흐手指的地方！那個明月光耀中的一群星宿你會看見的吧、即是二十宿中的斯巴爾星現在就使你的靈魂移往那裏吧、也要一同你飛到那裏去的那個星宿的世界就是俺的魔術完全支配人心的地方」

命令以下、她的身體已同自動人似的、活動着手握好青蛇瘋人一般的把眼睛瞪着、大有非將自己的瘋喉堵閉不可之勢、射着青銳光芒的印度的眼睛冴然凝視着薔薇孃

十秒、十五秒……她的額喉繼續的堵塞着、臉上無形中漂浮了輕薄的苦惱顏色、這時仰面朝天的倒在床上去

浴在燐火般的月光下的印度人的半個臉、好久向着倒在床上的薔薇孃的姿勢、可是她也只有又手拄脖上的青蛇、不動的緊閉着兩眼

此刻的印度人注視着倒在床上的佳人、薔薇孃經過數分鐘以後不斷的吐露着火焰似的喘息、有些抱歉的樣子慢々的離開了薔薇孃的傍面走了、分着小々的樹葉曾經幾度的回顧既至走到入口的地方時、曉的聽到關門的聲音、印度人才完全的走出了溫室

這時薔薇孃恢復了元氣、由床上起來靜開美麗的眼張望着入口之處、取下脖上的青蛇兵的投入青葉之內嗽、薔薇孃既未曾死更未少微的失神

薔薇孃這時由青葉的底部走過跑到入口之處、輕々推開房門後頓覺深夜的冷氣砭骨侵人、離開溫室約二十間的地方、正往張望時忽然發現走向旅館方面去的印度人的踪影、趕快的跑到前面的樹叢後、果然認清即是怪印度人、如是便遙遙的由這樹跑到那樹的尾追在印度人的後面、正在清楚的看到印度人走到旅館的前面却又不知印度人的踪影消滅到何處去了

祖父

(申國弼)

每逢見了白髮皓然、精神瞿鑠的老者、便會憶起我那故去的祖父啊！祖父逝世、屈指已是十個寒暑了！

昨天日裏、在×街路上、見了一位老人、撫摩他幼孫的頭頂、小孩靜着兩個小眼乖乖地討着老人的歡笑、這幕偉大祖孫的愛、一時擁進我的心弦、同時憶起十年前祖父的愛我、心靈不覺顫動了。

是在七歲上的當兒、彷彿是剛能記事、祖父已是年過花甲、因為年邁的關係、便棄了×城的買賣、回到家鄉裏度晚年、那時在村中小學念書、每天上學時候、祖父總是携了我的手送到校裏、散學回家時、也必在門外等着我一同到家、晚上、祖父拿了書本坐在小方棹前、提背日裏受過的功課、和講回小故事給我們聽、夏天了、祖父領了我們、到菜園裏看菜的、和栽種祖坐裏的樹木、或是溜蹬小後山、黑天月亮上來、替祖父搬着小橙子上街外大柳樹底下、和堂族祖父伯父們談天、每天每天、祖父領着我們玩耍護我們、真是無微不至、祖母常說、祖父就偏疼着我、不稀罕哥哥、底確是真的、不幸在第二年八歲上祖父害了病、老人家殘弱身體、抵抗不得病魔威脅、醫治罔效、終于一病不起、唉那時一切記不清了、我淚眼模糊中、祇記得祖父嚥氣的時候、還睜着眼睛張望、母親似乎明白、趕忙把我叫跟前、祖父用着散神的目光、凝神注視着我點了點頭、而與世長辭了、這幕痛心的情景、便成了深刻的印象、到現在還沒有忘掉！

失了這慈愛的祖父、我便像無哺的羔羊、母親怕我害病、總是用好話安慰着我、任我老是疑心祖父不會死去、腦海裏時々幻現着祖父的影子、那天真急了、一個人冒着雪、偷着跑到墓上去看祖父有沒有活轉、終于絕望了、生叫哥哥拖了家來、唉！那時到底是小孩子哟！

祖父一生的歷史、父親常對我們講、在小的時候家裏很窮、打從十四歲上就在城裏與人買賣、受了老板們的虐待、冬天手脚都凍破、家來總不曾對太祖母說吃苦、經過了十幾年的困難、費了那百折的挽的精神、才戰勝惡劣的環境、自己永不能够服窮、和父親說你祖父堅忍毅力、勤慎的精神、我和你們是沒有的啊

現在、家境是蕭條了、景局、真是無顏對我那黃泉下不祖父！

漂流在老遠的異鄉、長期沒有見着祖父的墳墓、想這幾秋、金風侵土、荒草滿墓、定然衰零得不成樣子、唉祖父愛我一場、竟不能時常掃墓、化紙、說來更覺慚愧！

一個初踏進社會的弱者、處處受着不良環境的支配、正如陷在荊棘之中、無從破脫、兩年奔馳、還是仍然潦倒不堪、自己想到種種、常飲泣、有時也恨自己無剛氣、很討厭那無用的淚水、然而終于抑制不得、你想、一個智識淺稚的人、怎在這複雜深淵的社會裏、這高尚的世網、到處牽掣、想要抱樂觀又怎得能够呢

因為自己無能、便想起祖父愛我來、是偏外的沉痛、因為作人不能够爭光露臉、使先人含笑於泉下、眞是白移了我、那末々崎嶇的世路、我怎樣去進行呢？賅黃泉下的祖父喲！請你老在天之靈來庇佑你這孫兒的前途吧！

一九三四、十一、十七、晚坤於安東

社會拾零 (續)

(張德軒)

雲生自×校畢業後、學問的行……都有很好的成績、又經濟的壓迫、沒有升學的餘地、×校的×先生假人力的汲引、居然到×縣任××長、雲得着這個消息、非常的歡躍！遂到×縣訪謁、「一初來×縣、異地情形、多不明瞭、至於舊有的人員、決不能更動、為後遇機、再為設法安置……」××長這樣的推辭、雲滿懷的希望！已被惱恨的力量戰敗了！王二是××長姨太太的至親、他是鄉間的一個流氓、雖然是念過幾年書、但是多半都荒棄了、也要來××長處這裏來

××長由辦公處回到公館、「今天接到好幾封信、都是為謀事的、並且親身又來一個……」沒等××長說完話、「是誰呀？」他姨太太句話、催促的這樣問「是我在××城的一個舊學生」××長笑着臉這樣說前天王二給我來了一封信、再三懇求給他找個小事、××長姨太太又這樣的告訴「行！行！現在××課正缺××的位置、明天趕快叫他來罷」

◇ ◇

在×公司的辦公室裏、只有幾個辦公的職員、子斌是辦公室裏的夫役、他的職責除供幾個職員支使外、室中的整理、清潔……一切都是他的工作

他的品行和性質很惡劣！暗地賄使……是他慣用的心術他是××公司總辦的親戚所以對於他應盡的職務、不能按規去作、驕傲的形態、常現在他大頭大腦的面孔上！

顏良文醜的他、又掛一身華麗的招牌、洋洋擺擺的加在這辦公室裏！

近幾天來、辦公棹上的文具雜亂紛堆、案上的塵土舖滿了一層、職員們、一個個因為他和××有關係、都敢怒而不敢言！從此他愈不能自禁、驕傲的程度、更愈加進步了！職員們都以情面的難關、自有個人暗自把怒氣吞下罷！

子斌常把精巧的心術使拍馬的技能、都奉獻××總辦的面前、所以××總辦、更是信仰他！喜歡他！

在×公司的一個職員、被×總辦免職了、後來知道是子斌的暗陷！被地的慫恿、失去了地位！如此是白不清的×總辦、這樣惡劣自矜的差役！足以給社會的人們作一個覺悟、污濁的社會！險惡的人情公理、私情、陷恨！自嘆奈何

一九三四、一一、一二 作於新京

水滸 (一六一)

第三十四回 石將軍村店寄書 小李廣梁山射雁

燕順聽了、對宋江道：「你看他無禮麼？」宋江道：「由他便了、你也和他一般見識」卻把燕順按住了、只見那漢轉頭看了宋江、燕順、冷笑、酒保又陪小心道：「上下、周全小人的買賣、換一換有何妨？」那漢大怒、拍著桌子道：「你這鳥男女好不識人、欺負老爺獨自一箇！要換座頭、便是官家、老爺也撇鳥不換、高則聲、大脖子拳不認得你！」酒保道：「小人又不曾說甚」」那漢喝道「量你這廝敢說甚麼！」燕順聽了、那裏忍耐得住、便說道：「兀那漢子、你也鳥強！不換便罷、没可得鳥嚇他！」那漢便跳起來、掉了短棒在手裏、便應道：「我自罵他、要你多管！老爺天下只讓得兩箇人、其餘的都把來做脚底下的泥！」燕順焦躁、便提起板凳、卻待要打將去

宋江因見那人出語不俗、橫身在裏面勸解：「且都不要鬧、我且請問你：你天下只讓得那兩箇人？」那漢道：「我說與你、驚得你呆了！」宋江道：「願聞那兩箇好漢大名？」那漢道：「一箇是滄州橫海郡柴世宗的子孫、喚做小旋風柴進柴大官人」宋江暗暗地點頭。又問：「那一箇是誰？」那漢道：「這一箇又奢遮！是鄆城縣押司山東及時雨呼保義宋公明！」宋江看了燕順暗笑、燕順早把板凳放下了。「老爺只除了這兩箇人、便是大宋皇帝也不怕他！」宋江道「你且住、我問你、你既說起這兩箇人、我卻都認得、你在那裏與他兩箇廝會？」那漢道：「你既認得、我不說謊、三年前、在柴大官人莊上住了四箇月有餘、只不曾見得宋公明！」宋江道「你便要認黑三郎麼？」那漢道：「我如今正要尋他」宋江問道「誰教你尋他？」那漢道：「他的親兄弟鐵扇子宋清教我、家書去尋他、」宋江聽了大喜、向前拖住道「有緣千里來相會、無緣對面不相逢！」只我便是黑三郎宋江」那漢相了一面、便拜道：「天幸使令小弟得遇哥哥！此爭兒錯過、空去孔太公那裏走一遭」

宋江便把那漢拖入裏面、問道：「家中近日沒甚事？」那漢道：「哥哥且聽小人說、小人姓石名勇、原是大名府人氏、日常只靠放賭為生、本鄉起小人一箇異名、喚做石將軍、為因賭博上、一拳打死了箇人逃走在柴大官人莊上

賀表

新京市政委員長王荊山委員趙學長等

為恭逢登極大典、謹奉表叩賀天喜者、伏以共和成立、軍閥專橫、以三千萬衆之黎民、受二十餘年之虐政、茲幸國運宏開、聖君蔚起、據發祥之故地、作建國之新都、白山靈鬱、慶王氣之長存、黑水泱泱、幸恩波之共被、勤民樓上、常陳逸之篇、興運門前、屢下恤民之詔、位雖尊而不息、萬幾宵旰之勞、國雖富而不奢、七寶却珍奇之品、共欣栢葉杯前、春光浩蕩、遙指杏花村畔、皇室輝煌、藉北方天府之雄、造東亞和平之福、布德化以建新邦、域中由是大定矣、受推尊以膺帝統、天下以此太平矣、於是八荒賓服、萬類歡娛、覃恩則率土同歸、正位則普天共慶、虎拜揚麻、共祝萬年天子、鴻猷退布欣成一統河山、梯航濟々、五洲之軒冕齊來、玉帛紛紛、萬國之衣冠畢集、朱鳶絕徼、咸遵上國聲威、金馬遐荒、復奉王朝正朔、聖清同沾、欣欣有喜色皇圖廣沛、蕩蕩乎無能名、委員等世居京國、忝列編氓、感國恩之共沐、値盛典之躬逢、地近華封、獻三多之頌、天開高厚、「敢為萬歲之呼、」誠懽誠忭、謹奉表以聞

人生寶鑑 (六)

(張文海伯川輯)

以言識人、取禍之大端、以度容人、集福之要術 (李庭輝)

朋友敬而遠、益友宜相親、所交在賢德、豈論富與貧、君子淡如水、歲久情愈眞、小人口如蜜、轉眼若仇人 (朋友箴)

齊家之道、利在女正、女正則家道正矣 (徐尚公)

戶樞不蠹、流水不腐 (華陀)

權重持難久、位高勢易窮 (白居易)

弟子不必不如師、師不必賢於弟子、聞道有先後、術業有專攻 (韓退之)

為學須先立志、志既立、則學問可次第著力、立志不定、終不濟事、只從今日為始、隨處提撕、隨處收拾、隨處體究、隨事討論、則日積月累、自然純熟自然光明

善言雜俎

(朱子)

天下有大勇者、猝然臨之不驚、無故加之而不怒 (蘇子瞻)

大道無親、常與善人 (易經)

治世以大德、不以小惠 (孔明)

從五更枕席上、參看心體、氣未動、情未萌、纔見本來面目、向三時飲食中、諳練世味、濃不欣、淡不厭、方為切實功夫 (菜根談)

吳淞昭喬裝掃北 二〇

這一個說、好一個美貌的女子、您都靠後些、不要驚壞了她、虜上山去、給大寨主作個壓寨的夫人、必得重賞、二寨主、跳山虎說、你就認得重賞、像這樣美貌的女子、落在我的手、定是前世有緣、我留著作一個二寨夫人、不要通知大寨主、美味到口、那有不下咽之理呢？那一個說、不要又挨定國公忘了那一日、得了一個女子我說、獻給大寨主罷、你偏要自己留著、被大寨主奪去你的定國公、至今猪痂而脫難道說就忘了疼了嗎、跳山虎說、這一次比不得前一次前一次的女子、不很美貌、我不十分在意、故被寨主奪去、我不讓出、他能奪去嗎？這一個專國色的女子、普珠一個樣、大寨主來奪、我可不能讓出、他要我的一定國公我要他的頭國公、這一個說、不要說大話、手打鼻子眼前過、看你到底怎樣、文鶯公子、欲進不能、欲逃不得、嚇得通身汗流、嫩嘍兵如猫得鼠、不即吞噬、反與之鬭趣、這個說快些虜上山去吧、那個說這個好的頑意兒、留著多頑一會、虜上山去、再就得不著看了、說話不及來了、兩匹大馬、人各武裝、英風凜々如一對白馬將軍、殺奔普救寺來捉孫飛虎、吆喝一聲、女將不要害怕、我來救你、手提寶劍、如梨花飛舞與嘍兵渾殺一處、這個當兒文鴛公子、得脫大難、撒轡就跑、盡譚文鴛、男扮女裝怕人詰、終日不敢與凡人接語、今見二位壯士、救了大難、若是盤詰我的情由、我將何詞以對、倘應付失慎露了絲馬跡、如何是好、孟德有言、寧使我負天下人勿使天下人負我、二十四著走為上著、趁壯士、與賊大戰這個當兒、顧不得拜謝救命之恩

請用如意膏以改善君之皮膚

有等人—尤其是常在雨露霜雪大寒大熱天氣裡過活的人—其皮膚每覺粗糙不勻但是如揩用如意膏數次即可將其改善使之平滑美觀矣如意膏係現代科學療法上品原為治療濕疹癬疥乾燥癩癬足瘡頭瘡面皰疔瘡外痔割破灼傷燙傷跌損抓傷擦傷蚊吮蟲螫等症之特效藥但自問世以來常有證其不僅對於皮病皮疵特具靈效且為一優夫之皮膚保護改善藥良以此膏不特清涼止神消毒生肌其所含油料與人身天然油最為近似故亦善保膚也

平綏路新保安車站積成號張九才君書云「鄙人由尊號買來之如意膏已大有功效清涼爽適滋潤皮膚」現在已涼大氣未寒時君宜速備如意膏以保障君之皮膚免有坼裂粗糙之患如尊處無從購買可逕向上海江西路四五一號章廉士醫生藥局函購每匣七角六匣三元五角郵力免收

咯痰 哮喘

斷不可為一時的之姑息療法 今即服用立効丸、以防變症為肺炎、肋膜炎等於未然

有奇効之含化藥

立効丸

請即試本劑之偉効！

功効
止痰鎮咳、哮喘呼吸不勻
夜咳不眠、老人虛弱者之咳
肺病痰咳、運動家最宜
聲音美麗、
○其他一般痰咳最効

定價				
二角	三角	五角	一圓	二圓

○各藥舖俱有代售

總批發處 寶丹總舖 守田治兵衛
本行 東京市下谷區池之端仲町 振替東京二九八五番
分行 大阪市南區順慶町二丁目 振替大阪五七七三九番

鹿茸活血壯元露

是腰腿痛諸般風寒唯一的救星

虎鹿玉桂膏

是疝瘕崩帶婦嬰寒症無上的靈藥

寒風刺骨、瑞雪飛花、當此大寒地冷之時、最感痛苦者、莫若患風寒病之人如腰疼腿痛、筋骨麻木、左癱右瘓、久年寒腿等等不但感受痛苦、且有半身不遂之危險、奉告患病諸君、急速服用鹿茸活血壯元露原名(壯元酒)非但立除痛苦、且能活血強身、高年人每歲服一二瓶、可免半身不遂之病(藥價)優等每瓶大洋二元雙料三元

虎鹿玉桂膏、常貼男子滑精寒疝、婦女腹痛、崩漏帶下、小兒腹痛夜啼、臍風瀉痢、功効甚捷(藥價)大貼一元、小貼五角、郵費每貼五分、總經理處奉天中街大德生藥房裕泰盛絲房、裕泰東絲房鐘樓南中西大藥房、軍署大街、震泰報館、南滿站霞町、會發祥絲房、北市場賽春大藥房電話四四四零號、總郵寄處、奉天中街裕泰盛、每瓶加費兩角款到即寄不誤、欲閱詳細仿單、請向該號函索

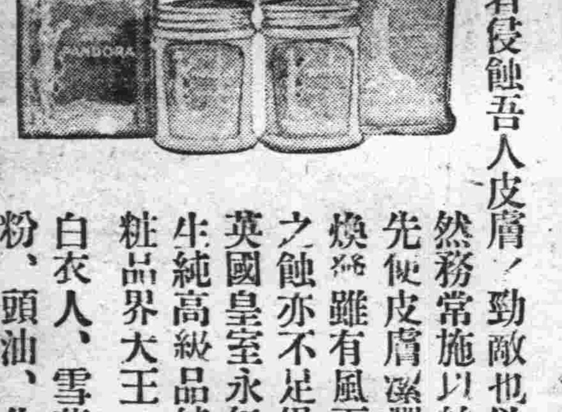

秋風冬雪此二者侵蝕吾人皮膚／勁敵也欲防患於未然務常施以舶來化粧品先使皮膚滋潤庶可容光煥發雖有風雨之侵日雪之蝕亦不足畏也

英國皇室永年愛用愛金牛純高級品純良無比化粧品界大王

白衣人、雪花膏、粉白粉、頭油、化粧胰子、灑頭香水、爽身粉、綢緞百貨店各百貨店均有代理

滿洲總批發處 滿洲伴野商店
大連市連鎖街市極
電話二九三三四番

北票煤炭礦因事變停止、業現在整理完善重新發賣但此度煤炭品質優良勝昔倍價格外從廉各界速試用勿悞良機也

北英公司
事務所奉天商埠地三經路二號
日電話二二四〇番
滿電話三一九一番
滿電話三六七八番

北票炭場出張所奉天總站東

請看!!

布絡洋行秋貨到齊之特別大減價自九月拾日起至拾月拾五日止期限無多切莫錯過為幸

布路洋行 印度綢緞莊啓
奉天浪速通十番地

百利戒煙片

每瓶現洋兩元
輕癮一瓶重癮三瓶

德國百利藥廠出品本藥性質溫平不乾燥不升降不補瀉補氣益血通腸寬胃清火解毒消癖退癮令癮者將至重之癮棄如敝屣雖下愚亦决定悔悟而返矣

八大特色
一、準能戒除、愈後百病不犯
二、決無頂癮、服後決不舌燥、全身發燒、而紅過耳
三、癮除後決無瞳孔散大眼花之弊
四、癮除後增進男女生殖機能、定廣子嗣
五、陰天決不犯癮、愈後永無夢遺水瀉之弊
六、除後決不想再吸、即有吸者、聞之必作嘔作吐
七、免去注射之苦、倘消毒不完、致有膿瘡之患
八、在短期間內將癮戒除、照常工作

總經理 奉天小南門裏東路 興記大藥房
奉垣各大藥房均有代售 外埠函購酌加郵費兩角

三商越品發售標

▲秋季洋服陳列
▲秋季小孩服陳列
▲秋季化粧品陳列
▲秋季用綢緞雜貨陳列

▲信用家就是三越請大家快花去買貨眞價廉各種貨物一概俱全
▲新鮮食料及山珍海味一概俱全之食堂

大連市 三越 大山通
電話四一八一番

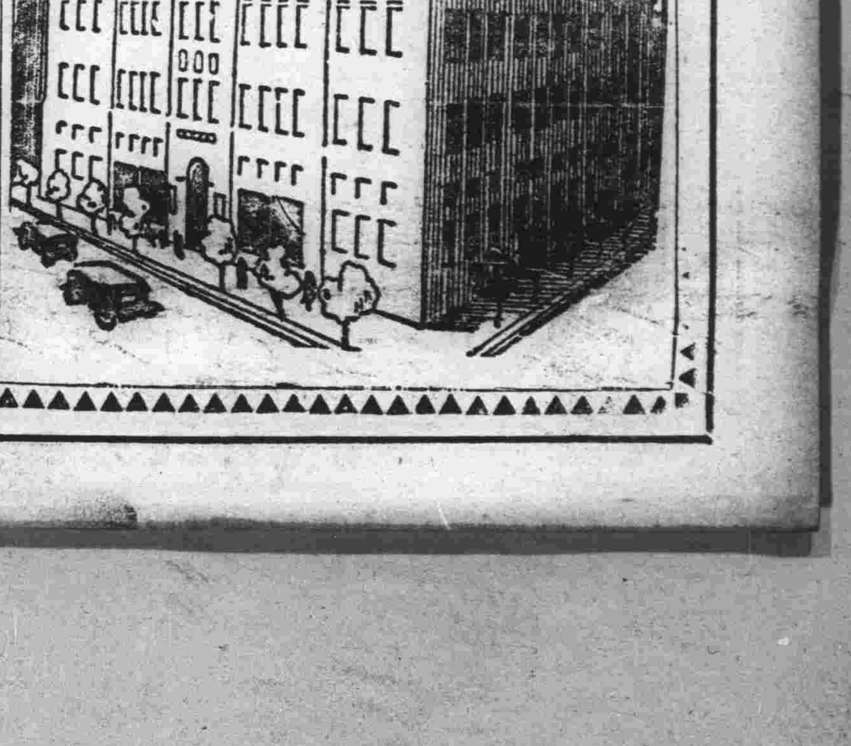

吉林

整頓稅務杜絕弊竇 決禁設置分卡
稅署飭令各稅捐局

吉林省稅務監督署劉紹衣署長現爲整頓稅務以資杜絕各稅捐局長之舞弊及任用私人閒免商民苦於小費起見遂於日前通令各稅捐局凡上年所設之臨時分卡一律不准添設仰即知照云

教導隊頒發 御賜之賞金

吉林省城東大營陸軍第一教導隊劉玉崑司令茲以上月二十四日令上降下幸吉之時該隊步兵團全部官兵曾參加警備勤務惟當時令上對諸此項警備各官長士兵等均經御賜賞金用示鼓勵藉以慰勞計警備官每日一元士兵每日二角列官在日五角士兵每日一角此項御賜賞金頃已如數領到該隊遂於日前分別發給各該官兵無不欣然領訖云

道德會週年紀念

吉林省城北大街萬國道德會吉林總分會自成立以來成績頗佳甚蒙一般人所贊許該會茲以日昨爲該會成立一週年紀念日急應慶祝用示紀念而便宣揚適逢新京總會部長王任王鳳伊善人及特別團女子講員等來吉指導會務及講演家庭道德之際合乃併舉行紀念講演大會三日盛極一時並攝影留作紀念云

三浦廳長已歸來

吉林省長公署總務廳廳長三浦碌郎氏日前親身赴新京辦理關於新省署設施諸事宜頃以在京公事省垣政務諸待辦理三浦廳長已於昨日由京返吉云

哈爾濱

戶口調查單 填寫多錯誤 均是中下居民

哈爾濱此次調查戶口爲滿洲國成立後第一次之舉行非常鄭重事前曾招募調查戶口員四十名加以特別訓練後始派出預備調查於一月前散放戶口調查單單上列調查事項共爲十欄每欄皆旁法最詳明之說明背面復列一塡寫式樣稍有常識即可照式塡寫決無錯誤距此次預備調查察驗戶口調查單據聞中下社會住戶任意塗鴉者居十分之四五中上社會寫錯者亦有十分之一二凡寫錯者立即給與戶口單責令再寫併詳爲解釋以現一誤再誤俟十二月一日同時收回云

橫伙厭世服毒 送醫院救治 生命頗形危險

道外中八道街四十號鐵工廠伙友何川鴻年廿六歲山東籍爲人忠誠樸厚堅忍耐勞數口之家賴以生活故其家中時常函催寄款以應度日之需而何川鴻以每月收入甚微難於措辦遂頓生厭世之心當於日昨晚八時許購服安眠藥水一瓶以彼斃後被該號執事人發覺乃急招救急車送往市醫院救治嗣結醫生檢查據云藥量過多恐難免有生命危險云

縫紉同業公會 又從事組織 呈請市署備案

哈市縫紉業一向無團體組織以前雖有成立縫紉同業公會之舉竟以種種困難遂無形停頓茲查該會又行從事組織並推定高澤生爲會長會址暫設道外南三道街內部組織設董事十四人並設文牘會計兩股辦理一切會務現已擬具章程呈請市署社會科查核備案云

抓帽賊何豈多耶

哈爾濱歷年冬季均有抓帽賊行之時或在人煙稠密之地專門於電燈放光後或乘洋車疾行巧取貴重皮帽緞子布置非常巧妙當場捕獲者百不得一現下又屆冬季昨晚二十三日數小時間竟發現三起茲分誌於次

一、道裏萬祥隆執事陳子劍於二十三日晚七時許乘坐人力車由池盛街轉入北八道街擬赴正陽街方過拐角正在飛跑之時所帶之水獺皮帽忽被人從後抓去向後急奔追令車夫停住已走出十數武再找抓帽賊已不知去向該帽約値三十餘元

二、同日晚八時許昇平街住戶張彬行至頭道街口交通繁雜之處頭上皮帽忽被人抓去回頭看時見一人非常安逸而且穿所謂綠於有數人將其包圍假意詢問何事實則此數人即係賊團但帽子早已遞出即搜尋亦不能得故自認晦氣因此帽係猴皮價値一元數角乃於燈影看云極似水獺

三、八道街資產家李某當日晚赴中舞台看三集火燒紅蓮寺戴一捲簷式海龍皮帽非常貴重約値二百元左右被賊團看見設計抓取擬俟散戲衆人擠出之時爲之竊下不料李某未待撤戲至十時半即出園回家該賊團當即跟出出園未遠即爲抓取下來距李某認識彼等首領並不驚慌當至某處將該首領找獲說明情形及被抓地點未半小時即以國幣三元將原帽贖回云

旅館內人衣被竊

道裏中國五道街三三號阿爾士旅館住客日人薩少三者因事外出竟將室壁所掛灰鼠皮袍於日昨午後四時許竟不翼而飛嗣經四搜尋終未得見遂報請該管小公園分所代爲查找云

下車拾帽被碰 因傷重身死

哈爾濱十九日早十一時許由車站開赴道外三十二號電車在警察廳前停止時上去數人因車上人數擁擠有陳樹春者站在車上後門車開後正在崗坡下行駛行頗疾距陳樹春之皮帽被風吹落地下陳竟不顧生死下車拾帽車掌在車內賣票同車行旅未能攔住被車碰出甚遠幸未壓着但頭部臉部胸部等處受磕碰傷甚多伏在地下不省人事勢頗危險遂以汽車送至首善醫院治療至午後三時許其妻陳張氏及其弟陳鳳樓聞訊趕至首善醫院訊明情形復到電業局交涉妥當准其移回家中自行治療至二十一日因傷勢沉重遂復送至市立醫院延至二十二日晚七時許遂因傷重死在醫院云

延吉

驗訖費將取消 以減輕商民之擔負

本埠稅捐局々長陳玉琤茲奉稅務監督署通令爲以前各稅捐局之徵收商戶貨物驗訖費向無章程時有不問貨物之多寡即按一角收受於是乎稅吏從中分肥爲窮本追源計規定取消驗訖費以減商民之負擔聞該局長奉令後約不久即實行取消是項手續費云

境內匪徒已歛跡

縣屬龍水坪四方台及南陽洞一帶林茂山高久爲共匪所盤據自今秋青紗帳倒後軍警以最大之決心討伐以來節節勝利該處共匪迨已掃數肅淸當局爲確保該處之永久治安俾免再論匪手起見已建妥集團部落之堡壘數座準備於最近移民其中以充實勢力云

警察中隊長被控

縣屬一區依蘭溝駐防之警察中隊長吳超被人匿名控告業誌前報茲悉控吳者係該區管內朝陽河住民張文翰所控近又具名控縣屬劉伊之橫征暴斂賣放賭局姦淫婦女等凡八大罪狀李縣長對此頗爲震怒已派該區警署長范文瑜就近認眞調查據實報縣以憑法辦而肅風紀云

錦縣治安維持會 宣傳講演資料
發交縣區人員赴各村講演 使一般人民明瞭新國眞相

錦州縣治安維持會組織宣傳班所有的詳情已經數誌本報了而縣區宣傳員們的訓練已竟於十一月廿一二十二兩日間舉行訓話對於向民間宣傳之講演資料已經編輯系主任許廣雲編輯系主任張翼堂編輯系主任計國安講演系主任劉炳麟講演系主任段師夏五氏編擬完了刻已發交縣區宣傳人員按詞向各村實地宣傳去了致所有宣傳資料的內容茲覓得演篇將其原文探錄如左

宣傳方法●●●●

宣傳目的在使一般民衆明瞭滿洲國之眞像東亞民族之使命日滿之關係并對於保持治安完善交通開發產業整頓金融提倡教育振興實業諸大端亦應使之徹底明了尤應限制信奉邪教流入岐途欲達以上諸目的必須研究宣傳方法方法得當則宣傳事業必着有較大之效果茲將方法列下供諸君參考

(一)文字宣傳　根據宣傳之目的宣傳之計劃印成傳單或標語散放或步貼各處但須文字淺顯語意簡賅使民衆易於了解爲要

(二)圖畫宣傳之事實如能用圖畫表現者尤爲相宜既能引起觀者之注意且不識字之民衆亦能了解其效果强於文字宣傳

(三)口頭宣傳　文字宣傳其優點能普遍能永久但對於不識字之民衆則失其效力圖畫宣傳雖强於文字但事實不能以圖畫表現者最好即口頭宣傳對於事實既能發揮盡致對於聽衆亦均能了解其劣點不若文字之永久圖畫之引人入勝應相機並以收實效

(四)利用時機及場所宣傳　利用時機宣傳效果最大如遇某種紀念日即宣傳某種事蹟所謂有感而發聽衆易於興奮亦易招集可收事半功倍之效又或利用廟會劇場運動會等場所施以宣傳不費招集之難亦易收效

(五)利用影片及留聲機宣傳　鄉村民衆知識幼稚宣傳時難於領悟尤難於招集如利用有價値之影片及留聲以相既廣招來且無形中輸以相當知識再施以有價値有興係之講演最易收効較乾燥無味之講演勝强多多矣

(六)團體及個人宣傳　普通的宣傳都是預定時日預定場所此種有形的宣傳可謂器械的宣傳不易收効因爲聽衆均係被招而來所講者又未必盡合聽衆心理所謂貌合神離難收効最好是少數人宣傳或茶餘飯後或無事閒談度其所好察其所欲施以談話式的講演是無形宣傳未有不收効者聽之者人數雖少而効果最大爲宣傳責任諸若要時具宣傳主義施行宣傳工作須知無形之宣傳强於有形之宣傳以上不過宣傳方法之大要一二諸若實地工作尤須格外聽衆心理調查已往事實何爲聽衆所好何者易收効果應詳細研究詳細調查作下宣傳之借鑑

王道之解釋●●●●

今日之滿洲國是東亞新興國家有三千萬民衆有數千里河山地盡膏腴礦產豐富一時呼爲世界樂園亦誰能斥爲過當之稱譽但是處此五洲爭强之世或以武力爲治國之方針或以結納强援爲治國之方略若照此兩句標題所言世界各國必將同入於大亂旋渦而莫有挽回劫運之一日所以我滿洲立國有武力而不專恃武力有强援而不專靠强援其最高無上的策略惟以王道爲治國平天下之大本夫所謂王道者何即有大同而無小補之謂也被假仁假義但用籠絡手段行其愚民政策此乃所謂霸之道非王道也眞正王道必如孟子所云五畝之宅樹之以桑匹婦蠶之則老者足以衣帛矣五母雞二母彘無失其時則老者足以食肉矣百畝之田毋奪其時八口之家可以無飢矣謹庠序之教申之以孝弟之義頒白者不負戴於道路矣老者衣帛食肉黎民不飢不寒然而不王者未之有也以上孟子所言是王道之見於政治者也至王道之見於修已一方面諸已其身正而天下歸之一節復附論斷云行有不得而求之於人此天下所以常亂王道所以不行反求諸已則不親不治不答之效顯然易見感應之機提於影響王道易行端可識矣凡告在座同人果紬繹總理之附論能身體而力行之昔范文正爲秀才時以天下爲已任顧亭林曰救天下者鄙夫與有責焉古今人何遠不相及乎

東亞和平●●●●

時局今日五洲萬國咸有不景氣象生產過剩失業者日見增加値此岌岌不可終日之勢果由何道以企翔運之挽回或者英俄法美迭執世界覇權的東亞局之奠定胥視歐洲之政治何若以爲轉移豈知現今歐美大陸物質文明發達業已極點自前明中葉荷蘭等國開通航路駸駸然進於東亞迨淸光末年五口通商歐美風雲超東亞雖有大力莫之能禦處今日而欲倡導世界之和平非先促進東亞之和平不可而欲促進東亞之和平非日滿兩國互相親善互相提携不可而國民互相親善我滿洲亦新興國家也若中華民國破除私見與日本推誠相結以維東亞之大局尤其居東亞大半値茲白人之虎視鷹瞵赤黨之乘機伺隙其足以援亂和平而爲東亞患者不一而足借民國之力對於滿日不要人之大局對於東亞大欲維東亞和平則已如欲維東亞大欲維東亞和平則已如欲維東亞和平舍中日滿三國攜手其道莫由

日滿關係的實際●●●●

從九一八事變以後日滿兩國係爲世界所注目從一滿洲建國以來日滿關係更被一般政治家作有興味的研究不遇他們若不是爲擁護某方面的利益而作隱蔽耳目的宣傳就是不諳實際對於日滿關係多方的曲解現在以客觀的態度推積出來日滿關係的實際也是有使東亞和平愈鞏固的企圖

八道江

趙警署長關心治安 特召集各長警
曉諭遵守力行事項

本鎮警察署長趙奎多氏內勤巡官莊英貴君以及外勤巡官蘇逢濱君自任職以來勵於署內外一切事宜無不各專其事晝夜策劃力謀改善造福商民以上各種事實人所共知迭誌本報近因本鎮商號日漸增多市面繁興趙署長以爲市面既呈熱鬧現像則街市事故即愈加增多因之於月之十四日招集各門各處警長共計九人巡士若干人於午前十時均已到署趙署長當衆曉諭應遵守力行事項如下

一、警官不得惰勤溺職、二、整飭警紀以壯觀瞻、三、修理駐所設備辦公棹橙、四、各分所保管枚械服裝公有物品務要盡心、五、分所收發公文詳加考核以免錯亂、六、應覆案件依限早覆、七、清查戶口偵緝通窩濟匪人、八、查拿烟賭從究以杜盜源、九、負行親友往來出生死亡遷移婚嫁各項報告、十、實行巡坐如有知惟不舉予以同等處分、十一、如有匪警應互相救援退有不前者以通匪論罪、十二、查拿游民散勇及不良份子以清地方、十三、查禁各村屯附近之義地及無主之墳墓棺槨暴露以重衛生、十四取締巫醫邪教庸醫產婆以正風化而重民命等十四項云

注重冬期防務 選自衛團員 實施訓練服務

本鎮警察署長趙奎多氏頃奉上憲命令組織自衛團以衛冬防該署長奉令後遵即轉令各村揀選體格健强素無嗜好者寬保送署月之十六日各村均皆抽選妥人前後送到該署計鎭江村々長宋振聲選送八名保安村村長張殿東選送六名新民村村長李城選送三名通明村々長沙鳳山選送三名共計二十名現已到齊由該署巡官莊君英貴擔任訓練服務云

醫識問答

人生事業之成敗與身體之强弱關係至鉅因之衛生及醫療事項遂爲人々所當注意本報鑒此用闢醫識問答一欄以便閱者諸君對於平時保養身體預防疾病之衛生與感染病症之治療方法以及一切醫藥問題倘有疑問均可寄函詢質本報接到來信後即當依次解答以資參考但投函時望依左列各項辦理爲要

一、提出之問題文字務須簡單明瞭繕寫清晰
二、來信請書明滿洲報醫識問答欄收啓
三、來信郵費不足者不收
四、署名隨意

解答者　大連岐山醫院長醫學士楊鳳鳴

問答　(一一)

問、頃閱報章、得悉貴報新闢醫識問答欄俾閱者問病質疑、有功社會、義舉可欽、家母現年五十八歲在去年因生氣、偶患氣窒症當時牙關緊閉、面色蒼白、呼吸閉塞、狀極危險、經過半小時後、始漸蘇醒以後、偶不順意即犯、且愈犯愈重、犯時每注射樟腦一二瓦即癒、終年呻吟牀褥、體質孱弱不支、惟近來與藥鐺爲伍、茲際貴報有醫識問答之機、用特質諸高明、此症究屬何病、並請處方解答　鄙周洗陋謹啓

答、女子多神經質、一經刺戟、影響立見、其年老氣衰、體質孱弱者、反應尤劇與奮激烈往往氣窒、牙關緊閉、面色蒼白、失神虛脫、狀若假死、所謂臟躁狂、即此病之常習者、屬官能然病、神經症、心臟健全、他處無異、發作雖重不至有險、樟腦强心第當然救急、攝養之法、有逾一平氣、精神療法、宜就醫藥物、臟腑健否、診斷

遼陽

縣署實行考主事

邑縣公署招考主事一節定期於本月廿五日舉行原定的考試地點在第一民立學校大禮堂後因爲應試的人員竟超過一千六百餘名該禮堂狹窄恐怕容不下現在決計改用李氏學校地址宏敞足可佔用更爲愼重計其試卷均用密封不露名監場者均係縣署一科四局之股長股員擔任之以杜弊端試題均係縣長親自擬定以免洩露因以此番考取主事以才決非徼倖可得也

糧價暴漲 商民叫苦

邑街市近日來糧價突然飛漲高粱每斗由六角錢一躍而起現在已經達到一元二三角油米每斤從七分漲至一角三分杭米每斗由八角漲至一元四角其他糧均隨而起一般商民對於現任這種金融奇緊生活困難的時候已經感覺難以維持今又逢此糧米暴漲百物隨之提高更覺無法支持至於作小經營者每日賺錢三五角維持一家數口人的生活已感莫不叫苦云

通化

冢司令公畢歸來

駐本縣剿匪冢司令官日前因某項要公同小越顧問晉省於昨十一月二十日下午由省公畢搭車回通矣

徐縣長因公晉省

本縣徐縣長自蒞任以來極力整頓茲因某項要公晉省而一切於今晨十一月二十一日早六時同森山及三代二參事乘汽車晉省矣

錦縣

雷屬官陞任局長

錦州城內一等郵局已於十一月二十二日遷入新局舍同時併在城內設置分局々址爲南街而車站分局々長一席現經郵政管理局委任錦州郵局揚官雷鳴選陞任雷氏奉委後剋已到任務云

瑣聞

△老叟中途斃命

(新京)本月廿五日由北滿鐵路至新京第十六次列車內有一老者因頭目暈眩移時斃命經驛員詰問該老者姓徐名忠盛年六十五歲現住哈爾濱南馬路佛教會院內今赴奉天接二女鈴子不意至此竟命若該老殆所謂生有處死有地耶

△鮮人互毆成傷

(新京)頭道溝曙町三丁目八番地吉源精米所工人李圭哲年三十一歲係朝鮮人於本月十三日夜十一點許在朝日通朝鮮飲食店吃飯同時有梅岡町二十六番餅館使同人申鎭岩年三十六歲崔仲林年二十歲亦均係朝鮮人三人在該飲食不悉何故初則口角繼至動武當將李某毆傷暈迷不醒經送至就近醫院診治生命尚無危險尙未可知致申崔二犯亦被該管警署逮捕究辦

△客人行竊被獲

(本溪)商立市場福來客棧日昨住一客人柳喜林者係圩廠人該某夜半乘諸客熟睡之際將床住同客林文閣之棉褲及國幣三十元全數竊去跳牆而逃待黎明時林某始知被竊當即報告警所次日晚十時許經警局偵探各處偵查始在湖眷里某妓館將其捉獲帶局該某供認行竊不諱云

△因不愼創傷頭

(瓦房店)河北李家屯居民徐茂林與周殿元之子於本日午後三時奉城廟村之命在新市街迤北興修運動場因一時未愼周子竟以頭誤傷徐茂林之頭骨血流如注傷勢甚重當經人如法醫治春歸療養云

△中銀規定例假

(營口)本埠滿洲中央銀行營口支行以康德二年之新年元旦轉瞬即屆而康德二年度之放假期日必須規定之刻已於十一月二十三日規定如左元旦一月一日二日三日除夕二月三日春節二月四日五日六日七日八日皇帝萬歲二月十六日元宵節二月十八日建國紀念三月一日祀孔春祭三月十二日祀關岳春祭三月二十三日端午節六月五日祀孔秋祭八月二十七日孔子聖誕九月二十四日祀關岳秋祭九月十八日中秋節九月二十一日此外各星期日云

△日花界頗景氣

據本埠道裏色町銀行調查係時報告說日本人的料理店卡場天耶在十月份裏取扱的金額總計約在二萬七百三十七元二十八錢一戶平均在八百二十九元四十九錢以上月較比增加了好幾倍查日本花界的眞是令人驚駭呀

△賭局照常開設

西大街路南于家店掌櫃于海亭從舊曆八月節後明目張膽私設賭局暗中取利手段天前被警察拿獲賭犯兩起廳後託人說和當時留下一起麻雀大洋八元帶縣一紙牌局每人罰金三十二元依數交足將賭犯四人帶回但此後賭局照常設立不知官家能否取締云

大連西崗財神街四九
元昌祥石油人絲綿布商
長電話二一一六五

本號直轄石油雜貨發客以來極蒙相知關顧深爲感謝茲爲擴充營業淸晰手續起見劃歸兩部分新由大阪訂購人造絲線綿布類批發抱薄利多賣主義價格非常從優

齒科 早川醫院 大連市西通九十三番地 電話三九七一番 (分院)金州新市街

本專旅行提包各皮件衣箱皮箱白衣棹匣代繕賬並修發售批零價格低廉 永安工廠 西崗街一一六番地 長電話二〇九九番

國醫 孔籽堂 寓西崗福德街弍番地 呼出電話七六〇一

德泰百貨店賤賣廣告
本號最新運到粗細地道皮貨新興時髦衣料美麗西裝嗶嘰大氅呢種種禦寒家庭日用品定價非常低廉二樓提莊綢緞女大衣新到美術花兕皮特別大賤賣惠顧參觀無任歡迎
陳列種類 門市部 環球雜貨化莊物品 二樓 綢緞布疋呢絨皮貨 三樓 磁器玩具留聲唱片
大連奧町五五番 代表電話四一八七番

王仁醫院 眼科 大連市西通六十四番地 電話六七五二號 地址在常盤橋西廣場電車道中間路北便是

春華醫院 患癮 鴉片 嗎啡 海洛 治療 開始 內科 小兒科 花柳科 院長東京醫學士 徐榮 大連市西崗東關街電車站旁 電話七五七二一番 (入院隨意)

廣告 夏去秋來時將轉寒 布疋綢緞皮棉袷襖 批發零售價格從廉 遂意參觀歡迎主顧 呢絨雜貨服料俱全
大連市浪速町九十番 協茂東綢緞莊謹啓 電話長批發五四五三番 零售四六三二番 零售四九八八番
大連市奧町五十四番 協茂盛綢緞莊謹啓 電話五〇四七番

中華棧新社開幕
旅客福星 自蓋新式洋灰鐵筋三層樓房 破天荒十大特色
正 眞 大連常陸町三三二七九 四一番地 大連奧町 本社電話長七九七一 樓上 二一六四〇 樓櫃 五四二四〇
房屋寬闊各屋皆有自來熱水洗臉盆站櫃大西式躺椅銅床錦被電鈴客便器磁盆沐浴室由水小便分文不取自來大便器客用信紙信封倶全冬暖夏涼扇倍極善應酬周到價便利報關上稅
營口 中華棧 電話長九四 新京 中華棧 電話長二一 哈濱 中華棧 道裏電話 青島 中華棧 大連市奧町中華棧 主人 張佩瑜

綢緞百貨店 裕成號
秋風蕭蕭夜涼如水 應時貢獻男女氅呢 綢緞衣料色色俱齊 摩登用品光怪陸離
總號安東市財神廟街 分設大連西崗新開大街 電話批發部三三九八番 門市部二九四四一番

東海散士傑作　劉孔璋譯　香月倘繪

小說 佳人之奇遇

(洋裝美本布面金字一册二百七十餘頁插圖七十四)

定價　滿洲國幣壹圓　代價先惠　郵費不要　倘若掛號　外加壹角

本書出現！ 請快看！

是書爲東海散士之傑作、文字婉麗跌宕、議論正大莊嚴、托言外事、扶摘時病、紀言情之韻事、述世界之興衰、美人名士、賢相良將、搜羅畢集、以言情小說讀之可、以英雄傳記讀之可、以世界政治史讀之亦可、誠爲文苑中不可多得之佳構、凡嗜好讀書之人士、案頭不可不備置一卷也

驚奇駭異之描寫
必使君拍案叫絕

發售處

大連沙河口大正通 啓明書社(電話九四二七番)
同 西崗子大龍街 啓化書社(電話五〇三一番)
同 西崗子大龍街 聚勝堂書局(長電二九三〇三)
同 西崗子平和街 新昌號(電話三八四七番)
同 西崗街 協源茂(電話五七五九番)
同 得勝街 廣合成
同 浪速町 協茂盛(電話四六三二番)
同 浪速町 中央文具店(電話六五五五)
同 東鄉町 聚勝堂書局
同 連鎖商店街 右文閣(電話三三一五番)
瓦房店 長發祥書局(電話五五六號)
[illegible]

復縣 河南 天德福書舖
公主嶺 春瑞祥書局
奉天市 鼓樓北 福陞北號(電話三六四〇號)
同 同 同大印書館(電話二七二七號)
同 鼓樓南 章福記書局
同 軍署大街 關東印書館(電話二九四三號)
同 商埠地南市場 震泰報館(電話四二一七號)
安東 財神廟街 文化廣播社(電話四三五四號)
吉林 河南街 宏文書局
同 同 裕興書莊(電話七五八號)
同 河南街西頭 萬順德書莊(電話六六七號)
新京 大馬路 成文厚書局(電話八〇五號)
同 德和義書局
[illegible] 老德和昶(電話三三五二)

同 北門外 同文書局
哈爾濱 道外 極東派報社
同 道外 震東報社
江省泰安鎭南大街 德盛利
延吉 東大街 新文書社(電話十八號)
鐵嶺 西門裏 新華書局
遼陽 城內東大街 源興仁(電話二六七號)
同 二道街 襄平書局
營口 永世街 亞洲派報社(電話一三七三號)
貔子窩 西街 仁術堂
城子疃 新市街 永源書局
莊河縣 下街 永源書局(電話九十二號)
(其他各地有名書局及各地滿洲報分社)

大連市常盤町二十九番地
總發行所
滿洲報社出版部

美容藥料 花顏水

皮膚能令人之外貌最易遷變雖然生成美麗嬌容若任皮膚自成粗陋非獨不得維持原有之美且不能發揮天性之美皮膚之關係於美醜有如此也常聞世間自嘆其容貌醜陋者實屬不稀此又人生最大之遺憾茲有日本皮膚科專門大醫小島先生多年研究出自心裁發明一種良藥精製而成美容藥水名曰花顏水僅以數滴滴入洗臉水中該盆內之水即逢藥水而變色如乳其馨馥郁觸鼻雖鮮花如玫瑰與蘭花亦退之步且合衛生善治皮膚所發小瘡如面皰雀斑粉刺酒刺汗疹頑癬煙氣紅點晦色油光瘵癧等諸種討厭之物凡老幼男女皆可使用花顏水均得轉醜成美花顏水特色最能完全皮膚乃成色艷使姿容倍極光耀足稱最上妙品請試一瓶以證本藥房之言之不謬矣

發賣處 大連山縣通 順和公司大藥房

藥價 大瓶壹元 中瓶五角 小瓶三角半

各埠大藥房洋貨舖均有代售就近採買爲幸

此齊齊哈爾女校長一慶弄璋再慶弄瓦

楊筱亭女士

於韋廉士醫生紅色補丸之愈其鬱悶神疲等症以後

婦人不育人多以爲此係命運所定而無可奈何者實則不然雖然世上並無藥物可使石女生育但許多不能生育之婦女幷非天生石女祇因其血氣衰薄身體不健難以生育耳凡遇此種情形祇須補血益血以增進其健康即不難生育矣世界馳名之補血健腦聖藥韋廉士醫生紅色補丸對於上述功能所奏奇效更僕難數如劉雅齋夫人楊筱亭女士即其一例也

楊女士現任黑龍江省齊齊哈爾華北女子中學校長其來書云『鄙人忝膺校務數載於茲因積勞成疾時患鬱悶久之精神恍惚睡眠不安迭服各藥未見良效嗣有友人勸服韋廉士醫生紅色補丸試之果有奇效不久各病霍然現在眠食如恒精神加倍終日操勞不覺疲乏並已連舉一男兩女此皆韋廉士醫生紅色補丸所賜也感謝感謝』

韋廉士醫生紅色補丸統治男女老少由血液虧損及神經失序所起之各症如血薄氣衰神經衰弱腰肌痛神經痛瘋濕痛未老先衰頭痛背痛以及婦科各症　韋廉士醫生紅色補丸各埠大藥房均有出售或逕向上海江西路四五一號韋廉士醫生藥局函購每瓶一元五角六瓶八元郵力不收

奉送小書敝局印有精美小書一種名曰『改革中之中華』只須將尊處姓名住址開列一明信片寄至敝局當即郵奉一本

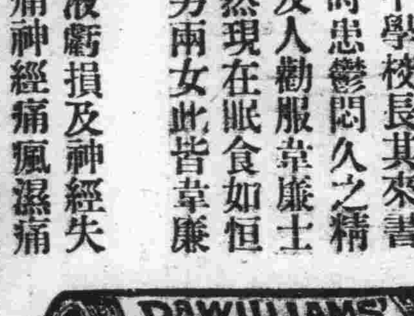

實近代止咳藥中之上品

江蘇啓東合豐鎭施仲幸醫生稱韋廉士吸入止咳片實爲近代止咳藥中之上品施醫生嘗曾親試此藥片而述其經驗如此『前會購貴局之吸入止咳片經試用之下確具鎭咳祛痰保喉補肺之特效實爲近代止咳藥中之上品用特書此以表欽佩而樂爲介紹也』

韋廉士吸入止咳片勝於其他咳藥蓋因其可以吸收治療氣體直接達及病源所在地無論鼻觀咽喉氣管而至肺部之極隱他藥不能直達者此吸入止咳片氣體均能直達爲所以治君胸喉疾病應用韋廉士吸入止咳片治療之也各藥房皆有出售每瓶七角五分或向上海江西路四五一號韋廉士醫生藥局函購郵費在內

大連

東亞俱樂部開委員會
協商設中學案
得全體議決開始具體運動
將向關東廳等各要路陳情

關於建議設立滿人之中等學校事、大連市監部通東亞俱樂部曾一再開委員會討議一切進行方法、其後加種種的調査、俾作成具體的方案、即因關東州內國人之中等學校雖然有所設立、但依去比較之、其數又大相懸殊、即現在州內的公學堂初級學校畢業者之額數、爲旅順公學堂、高公附屬公學堂、水師營公學堂、金州南金書院公學堂、貔子窩公學堂、普蘭店公學堂、以及大連市內之五所公學堂、每年的卒業學生不止千五六百人、再觀中等學校
△旅順高等公學校、中學部約二百名、師範部男女約二百名、計總收容數爲四百名
△金州農業學堂、共爲三學級約百三四十名
△大連商業學堂、共爲三學級亦約爲百三四十名、大同女子手藝學校、收容力亦不過五六十名、又不至其每年之收容能力、不過爲百五六十名而已、每年公學堂卒業學生千五六百人中其三分之一升學時、亦不止爲五百人、以百五六十名之收容力、其何以應付之也、所以近二三年來、初級學校卒業後、升學無途者每年不下數百人
東亞俱樂部幹部股鑑及此、是以所再三開會調査研究以期作成具體的方案、而向關東廳大連市及滿鐵各方面有所陳設請也
月之二十四日下午五時、東亞俱樂部再開委員會於泰華樓、出席者爲委員長張本政以下、十三四名、詳加商議結果以在最近具呈陳情書向關東廳大連市等各方面作具體的呈請運動、俾早日得其實現設置中等學校、收容一失學的兒童、其俾益於國人者、當非淺鮮也、該委員會議決之下、得以通過到下午六時半散會
該俱樂部之陳情書、以大連爲主體、網羅關東州內各地商民代表、即因旅順大連、金州、普蘭店、皮子窩、各地商會或有力民代表連袂署名、俾得及早向關東廳各當局提出陳情之初以作根本之運動云

准於十二月六日
練習艦隊來連
各機關商議歡迎之方法

司令官中村少將指揮練習艦八雲（艦長杉山六藏大佐）淺間（艦長大川傳七大佐）於十二月六日午前八時三十分來連、十二日午後九時、向旅順廻航之豫定、而大連市爲歡迎練習艦隊乘組員之方法於二十六日午後二時假市役所議員小會議室、有旅順要港部副官中野樋口兩大尉及市役所民政署區長聯合會滿鐵商工會議所、海務協會海軍協會等、各關係者代表開催協議有如左之決定
一、招待幹部歡迎會（豫定十日場所未定）民政署及市役所共同主催
一、贈呈乘組員一同、清酒二桶畫片、澡券、及影院入場券、市街案內圖
一、電車無料乘車接待、並郊外乘合汽車、二成等依賴滿電會社
一、海務協會浴場無料開放
一、休憩所、於海務協會及青年會館
但拜觀艦內時間、由七日至十日、每日午前九時至午后四時軍樂隊之演奏、於八日午後一時半、在沙河口同日午後七時半、於協和會館開催、但六日練習艦隊入大連港之際、午前九時有民政署長、市長、滿鐵總裁、至艦隊訪問、藉述歡迎之辭云

土屋大隊長抵連

新任獨立守備隊二十三大隊長步兵中佐土屋靖民氏乘二十七日午后一時半入港之伯加爾丸來赴任云

關東廳刑事課
出張所遷移
於大連署樓上

關東廳刑事課大連出張所、茲因愛宕町之社屋狹隘、多感不便、已醞釀多日移轉大連署樓上、於廿七日已實行移轉、於該署樓上遂開始辦公、至舊家屋之利用法、目下現尚未定云

大連憲兵分隊捕得
關東軍僞囑託
竟在華南華北各地行騙

自十月中旬以來、在華北華南各地方、稱被關東軍之特派帶有重大使命、在各地旅館不付分文並豪語謂常有三名憲兵護衛等之怪漢、最近入大連以同一之手段、騙其友人及各旅館、大連憲兵隊探知之下、自十一月二十二日起、開始搜捕、現住於大連市大廣場大和旅館、用同一之手段、正在奔走騙取金錢中、潛居其友人市內能登町某處卒爲大連憲兵分隊於二十四日逮捕
該犯之原籍日本福岡縣福岡市橋口町二三六番地目下無定所之市川久四太（二十七歲）於昭和五年在廣島電信隊除隊後、於昭和九年五月合格福岡聯隊司令部土木技師試驗、於六月一日採用爲關東軍司令部〇〇部第一課事務囑託、在勤於某地、因耽於酒色、僅在職四個月間、即被辭職、乃向青島方面而去、於是時々揚出其被命爲軍部囑託時之委任狀「命爲關東軍務囑託、月給津票金一百二十元」以至今日到處詐騙、大連憲兵隊分隊、以其此等之罪狀、或爲在職中之關係事務、因其在對〇〇方面特務之重要地位、如在青島地方乃其犯罪之中心地、或有何等之企圖、現在正在品川司法係主任嚴重訊問中

大連交通安全協會
將設慰勞盛宴
三日間之交通安全宣傳
實與大連市民莫衛動

大連交通安全協會於十一月二十三起、到二十五日止之三日間、開大連市內交通安全之大宣傳、此三日收得有最良好之成績、而開幕、其衝勤於大連市民者當非淺鮮、即於此時之諸般交通指導上的設施、亦給大連市交通安全上有莫大之好影響、彼獲得有如此好成績大連交通安全協會、特於月之二十六日晚六時在市內東鄉町群英樓設宴慰勞、關係方面之幹部當時出席者六十餘名、席間由寺田大連警察署長、述一場示謝意之詞、於賓主歡飲中、到下午八時半散會

滿鐵鐵道部
宇佐美課長
已蒞連接任

滿鐵々道部今回之異動、榮轉本社鐵道部旅客課長之宇佐美喬爾氏、並帶同新任旅客係主任、乘二十六日到大連驛之亞細亞號大快車來連看任、有多數關係者出迎云

山內總裁
東渡任務

電電會社總裁山內靜夫氏豫定約半個月爲電電會社來年度預算之協議乘廿七日午前十時出帆之烏拉爾丸赴東京

日商工省技師
荻田氏蒞連

日本商工省技師荻田才之助氏、爲調查滿洲國關稅並視察各種產業工業、乘二十七日午後一時半入港之伯加爾丸來滿云

爲獎勵冬日室外運動
將舉行戶外週
從前爲戶外日擴張爲七天
俾各地市民冬季中之活動

爲獎勵冬季之戶外運動、每年由關東廳內務局及滿鐵地方部之共同主辦、在十二月或一月舉行室外運動之「戶外日」、俾各地市民在冬日亦有戶外運動之知識、使市民之體格、始終的强壯、本年關東廳內務局、滿鐵地方部共同主辦、以戶外日爲期甚短商治之結果、決議改名爲「戶外週」其日期已行決定、自昭和十年一月十四日起到二十日止之七日間、即第四回戶外日、改爲第四回戶外週、對於此戶外週之七日間行事、決定要比過去的三回、盛大的舉行日下已由關東廳內務局及其他方面之係、作諸種之計畫、務使各地市民在此一週間、作充分的室外運動
因爲廣行宣傳計、特募集戶外生活體驗談、及宣傳之大畫片子、其招募之方法
△一般者十篇、每篇百行、每行、十五字
△婦人者五篇、同二百行以內
△截止期、十二月十五日
△投函地址、滿鐵會社地方課社會係
△賞金、每篇金十元
△選者、爲關東廳地方、學務、衛生各課長、滿鐵地方、學務、衛生各課長、南滿洲保養院長、遠藤博士、滿日、大連兩新聞編輯長
至於宣傳畫片子之募集方法如下
△表徵出戶外生活者（大小爲新聞一大頁）要三種彩色
△截止期、十二月十五日
△地點、滿鐵地方課社會係
△賞金、一等一名金九十元
△選者、關東廳及滿鐵地方學務、衛生各課長、南滿洲保養院長遠藤博士、滿日、大連兩新聞編輯局長、滿鐵道部宣傳係主任加藤郁哉、同地方工事課山城竹次、同弘報係囑託伊藤順三、大野斯文、滿日河野想、大連新聞今井一良

市內紀伊町
一場小火警
燒燬房屋三間
鄰右飽受虛驚

水火不留情、吾人皆知也、星星之火、能燒萬貫家財、而一般市民、每至冬季、爲防寒故多設火爐子取暖、但一時不慎、竟能引起火災、輕者飽受虛驚、重者身斃火中、今有市內紀伊町六十四番地馮喜財者、素日以在該天販賣包子爲生、於二十七日午后一時三十分、將火爐子添滿了一爐子煤、遂關門外出、不知何故竟引起火災由屋往外出煙、當被鄰右謝廷祥發見、當持斧將門砍開遂用水撲救、因北風怒號、火勢猛烈、煙火沖天、大有不可救息之勢、剎那之間、竟燃燒隣右呂順芝及謝廷祥處、立即報告各消防署、當消防車奔至現場架設水龍極力撲救、於二時始將火撲滅、三間房屋頓成焦土、其他鄰右、飽受一場虛驚、至於起火原因、及其損失、現尚不明、警署現正在調查中於起火原因、或係小孩子不完善引起火災、亦未可知

小崗子警察署
捕得魯省票匪
已照會山東省昌邑縣政府
魯地派員來連即引渡歸案

小崗子警察署勤務、司法係刑事蕭大幹、傅坤鑒、李榮來三氏、自於本月十四日將潛伏於市內萬歲街三百七十四番居住之山東省著名之匪首劉千仞捕獲、同時在劉千仞家並捕獲嫌疑張子冊藏、經取調審訊、堅稱無共犯之行爲、供稱有張子英、當經訊問時、並未承認其素日性好浮華、所着衣服款爆奪目、中西衣服無所不備、恐有餘罪、押於拘留所以待續問餘罪中、不期於本日廿六日又捕獲殺人強盜犯一名、判明犯人崔鳳善於下午五時許又接到魯省來府昌邑縣政府來電謂、前捕獲之張子英、已於本縣被劫千仞供明屬實、已有張子英即張振國、原名張傑、於廿日上午十時許復將張某由拘留所提出、經嚴重之訊問、並對張某詰明來電經過、若不吐露眞情、必仍加之以刑罰時張子英天良發現、人之將死其言也善、當供出劉千仞及爲匪不諱、劉千仞爲正匪首、尹子玉爲副頭目、於民國十五年九月間、隨同該縣外四名在原籍山東省昌邑縣南尹家村（即尹子玉本村）人尹某（名不詳）年約五十餘歲綁走勒贖、索價大洋二千元、當時張子英分肥大洋二百元、後投入公安局被推爲公安局巡官、在職約有一年、劉千仞仍在當地爲匪、大肆搶劫、是時張子英曾帶官兵擊過副頭目尹子玉但並未緝獲、此後辭巡官居家賦閑、於民國廿一年、又投軍在民團長之劉黑山部下充兵、未至一年、民廿二年春間副官尹子玉及黨羽等均被官憲逮捕、各認爲匪不諱、遂供出共犯有張傑（即張子英）某因風遠颺、當年三月間逃赴滿洲國、所以無處緝捕、於本年九月十五日來至大連匿居於劉千仞處、不意竟被小崗子警察署探明、覺被小三刑事捕獲、判明解同魯省、又經魯省供出共犯有張子英、所以來今經小崗子警察署切勿釋放云、據回電稱、張已供認不諱、俟訊問之結果、魯省來連引渡歸案、茲將其來電抄錄於下
小崗子警察署鑒蒙協助緝獲著匪劉千仞、敬謝、惟貴署所獲張子英即張振國、係敝縣密城後縣迭次搶架、通緝有案、在業據劉千仞供明屬實、除另行派員提外、特此密達、請勿釋放爲荷
山東昌邑縣長　劉毓㵝

新任駐滿海軍司令官
津田中將來滿
因船遲到廿七日夜即赴京

新任駐滿海軍部司令官海軍中將津田靜枝氏、二十七日因船遲延五小時、始於午後一時半入港之貝加爾丸來滿在船對記者所云並無何等赴任之感想、即照現在之駐滿海軍部之事業、從事之、對於軍縮豫備會談亦無何等之可談、一如每日新聞所報道者因船遲到、祗得乘今夜八時之火車即赴新京云

一嫁再嫁
復又潛逃
匿居陳某處
被尋獲仳離

市內老虎灘棒棰島屯、廿四番地、張永海之長女、年廿五歲、於數年前、經父母之命媒妁之言、許與張某爲妻結離未久、伊夫張某染病醫藥罔效、遂告長辭、抛下孀婦張氏、形單影隻、以致生活日艱、一日、後經媒人介紹、嫁與唐啓義爲妻、現在生有二女、長女小蓮年四歲、次女玉珍年方一歲、一家數口、尚可維持、不期昨年、未悉何故竟與其離婚、後由鄭仲勤（現充南滿洲鐵道株式會社沙河口鐵工廠爲打更夫、因愈運場內積貨、當被免職）從中作祟、橫行鄰閭、無惡不爲、並無敢過問者、該惡徒拘串以大洋四百元衣料約百元、及繳資共計大洋六百元、於本年舊歷四月卅日、乃介紹與沙河口管內、今滿會舉家屯五十九番地、林某巖（三十七歲）爲妻自過門後、夫婦之間感情頗爲不惡、近來不悉爲何、竟私自潛逃、遍找無着、後知其匿居於市內永安街三百六十四番地、陳福山處、係河北省大津人、由該處提出離婚、願早沙河口警察署保安係、代爲說論離婚、如鄭仲勤者眞可爲鄉間之蠹耳、此次林張氏之離婚、由鄭某之支使亦未可知云

倉庫被賊光顧
竊麵十四袋
發覺報官查找

市內敷島町五番地、張樹林處、經營商業、設有倉庫一所、由廿二日午後五時至廿三日上午五時間、竟被偷兒窺悉乘張不備之際、將倉庫之鎖扭開、侵入當將庫內所存之洋麵、竊去十四袋、至下午八時、始發覺、當即報告該管敷島町警察派出所云

浪速町五十番
協茂盛
電話　四六三二　四九八八

浪速町七二番
天成號
電話　六七五六　二二〇九三

奥町五十五番
德泰號
電話　四一八七　四一八八

自陰曆十月廿二日起
惠顧諸君　請駕早臨
紬緞百貨店
聯合
大減價七天
各貨
一律照碼八五扣
至陰曆十月廿八日止

安東
永聚福
電力鉛印　各種神紙　大金天灶　四時八節　二十四氣　較比木板　特別清楚　物美價廉　索樣即寄　五色紙張　各式賬本　川表海紙　批發零售
總發行處　安東縣財神廟街
支店　大連市西崗永樂街
支店　哈爾濱道外二道街
支店　鳳城縣寶祥聚
支店　臨江縣永聚合
支店　富錦縣寶成永內寓

山東博昌紅粉廠出品
本廠開辦數載茲爲擴充營業不惜重資特聘化學技師精製各種漂水紅紛調和油漆粗細木器樓房耐久鮮亮建築洋灰紅地洋灰紅瓦均已堅固耐久
商標（雙鳳牌漂水紅粉　麒麟牌漂水紅粉　雙喜牌乾粉）原料紅土　三星乾粉　染青黑鬱
總經理　大連　興成德　電話二一八五二　振替五二一七

賬簿文具洋紙店
本廠開辦廿餘載茲爲擴充營業不惜重資特聘南紙技師精製大小賬本藍白云尖紙彩花紙雙紅紙信封信箋一切紙製品一概俱全零售批發定期不悞倘蒙惠顧不勝歡迎
營業科目　本廠製賬簿色紙直輸入和洋紙類黃邑神香古今書籍中外文具
大連小崗子西崗街　和成德　長電話六四九七

北平　大連　大仁堂分莊
本堂分設連市以來一爲濟世活人二爲提倡營業精選經驗有效之丸散膏丹數百種純用珍貴藥品配製而成目錄造册函索即寄批發零售一律從廉
初一十五減價二成
西崗福德街二番

雇用運轉手
茲雇用自動車運轉手一名須有專用自動車運轉經驗者從速具履歷書到本社經理部接洽（但要有相當保證人）可也
滿洲報社經理部啓

緊要聲明
啓者敝號外交侯星元君因有高就與敝號完全脫離關係嗣後凡該對本街外城各家往來及擔保等事項概與敝號無涉除分函通告外特此登報聲明
大連市沙河口王陽街　公和彩染房經理宋健儀啓

商標裝璜界的福音出世
歐風染進商戰競爭繼之則工業界之出品莫不以商標裝璜爲前題素昔各大名廠出品多有物雖有精良商標裝璜實之美觀致使受方之意時有不滿因此優美質物之銷暢竟落彼後試思能無餘憾如此可見商標裝璜之爲物弗致稍有缺點本局有見及此特由製廠訂到新式電力大石印機械專研究刷印商標裝璜物之經新出品精良迅速誠非類比敢望試顧不勝歡迎
五彩美術印刷　橡皮版印刷　凹凸銅版印刷　活版印刷　刷印精良　出品迅速
大連市監部通三六
同昌印刷局營業部　電話七七四九番

經濟

特產粮强餅油豆軟調
鈔票晚塲返示弱
海外大條倫敦紐約孟買俱轉漲
滙兌日美跌中美昇提標金穩疲

大條 據本報廿七日專電、海外市況、各地大條一致返長、倫敦現市爲廿四辨士二分一、期市爲廿四辨士八分五、紐約爲五十四仙八分七、孟買爲六十七盧比十六分之五

滙兌 海外匯兌市情、中美英美提漲、日美跌落、英美漲四分一、爲四弗九十九仙四分一、日美落一仙、爲廿九弗十一仙、中美漲卅八仙、爲卅三弗七十五仙、美英爲四弗九十九仙、日英爲一先令二辨士六十四分之一、中英爲一先令四辨士二分一、法英爲七十五法郎七十一生丁云

標金 上海二十七日電訊、上海日前盛傳中國貨幣價值勢將跌落、故存外貨者、勢如泉湧、高極一時、今則反此、貨幣跌價之聲色衰減、空外匯者日多、標金、一部空戶知足、訂空後大德成、福興永多賣、致金情穩疲、眼前情勢據某銀行之觀測、今後不安之空氣解消、市場若能歸於安定、則銀根必減少、市場復呈銀價漸次堅硬之現象云

錢鈔 大連錢鈔市場、廿七日前塲開盤後、鈔票市情、依然趨提、香現市爲一百廿圓、妥一百九十萬圓、期市爲一百廿圓四角、妥一千零二十四萬圓、鈔票兌小洋、一二七七〇、金票兌小洋、一〇六七五、大洋兌鈔票、一〇四三〇云、又鈔票後塲市情、較前塲略見疲弱、査現市爲一百十九圓七角五、妥八十萬圓、期市爲一百十九圓二角五、妥三百十五萬圓、鈔票兌小洋、一二六五〇、金票兌小洋、一〇六九五、大洋兌鈔票、一〇四七〇云

特產 大連特產市塲、廿七日開盤後、大豆以銀價提高、與日商賣進、漸趨軟調、豆餅以油房帮賣、亦呈軟調、豆油以銀提與大豆疲、亦隨之低落、高粱以華南帮及北地帮買進、返呈强調、査現貨大豆妥付、實除三十車、三井六十車、三菱二十車、豐年二十車、油房帮等三百車云

最近標金外滙之市況
及將來之大勢
商況操中央銀行手
外國銀行亦受支配

廿七日上海電訊、銀塊出口增稅、以及標金改海關金結帳以來、上海商況、殆皆操縱於中央銀行之手、海外材料、完全無効力、發生之可能、即外國銀行、亦不免受支配之範圍內、標金市場方面、以中央銀行爲首、國貨銀行、(經理宋子良)活動甚力、外滙方面、中中央國貨、交通、及其他中國側銀行、取以前個人投機之業務、出以代之、陸續進行其投機事業、對此資中央銀行統制市場、金融難的批評、操縱的失當、一般敢怒而不敢言、事實上中央之公動、政策耶抑爲營利耶、外觀雖苦於判斷、而其名目正當、無疵可措、無可與之何也、唯有今後中央之態度、須加戒心、據眼前之形勢、不得不附和中央、銀塊出口增稅以來、價唯利是圖設種方法密輸、前週中存銀減少、亦密輸使然、常此以往、將有金融梗塞之虞、銀行家警戒倍嚴、現下上海市內摺息暴漲、標金頗不示弱、由標金之昂貴觀之、在金融梗塞之先、中央對於標金、恐有新政策出現、亦未可知云

令平衡委員會研究
禁銀出口方法
滬市白銀暴落金融澁滯
豫防將襲來貿易之不振

廿七日上海電訊、滬市鑒於金融滯澁之情勢、將有不堪言喻者、白銀暴落、對其前途、而財政部、亦鑒及此謂、設若常此以往、則將來能發生何等事態、頗難逆睹、於是飭令、平衡委員會研究禁止銀出口之方法及、對於當然必襲來之貿易不振之方法、財政當局之銀禁出意志、由此即可瞥見、於此所成爲問題者、乃係以銀禁出所獲之贏利、能否勝過以銀禁出必起之失墜國際信用及貿易上之大打擊耳

滿鐵道收入增加

十一月中旬滿鐵鐵道收入如左

客車收入六十萬二千五百五十七圓、貨車收入三百六十二萬三千二百〇十八圓、雜收入十三萬五千四百六十七圓、計四百三十六萬一千二百五十二圓、比較前旬客車收入增加有三千五百二十五圓、貨車收入有二十三萬五千三百八十八圓、雜收入之增收有八千八百六十五圓云

日國產化粧品賣項增加四成

最近日本國產化粧品、著爲發達、種類亦行增加、且品質亦敢說不次於舶來品、頗有進步程度、一方滿洲生活之婦人、痛感有施用想應大陸的氣候之化粧品、以保存皮膚之自然美之必要、且因其化粧知識向上、與人口之急增、故大連於最近之賣行、較昨年約有四成之增加、例年化粧品之賣行、將從此入於最盛期、故一般業者之年末購入計畫、亦較昨年似有增加四成左右之模樣、又今年滿洲之氣候、因遲延一個月餘、向北地之發送、非常增多、其賣行之八成爲日本國產品、其他之二成爲舶來品云

朝鮮銀行實行提高貸金利息

京城電訊、朝鮮銀行爲抑制銀行券膨脹、與該業銀行貸出之激增傾向、且爲促進因米價提高、而財界之自重、爲警戒年末金融界、故該業銀行考慮、實貸出行金利提高方案中云

實施輸入稅率後
白麵行市穩弱
滯存之貨物已一掃而靜

自麥粉輸入稅實施後、一時積滯至二百二三十萬袋之大連小麥粉存貨、現在約急減至百廿萬袋、現所有餘貨、均已大部分將通關之手續完了、實際大連存貨、已完全一掃、然當市之市況、由一時的昂騰、而漸次歸於平靜、以北地去之貨物消化中、行市逐趨低落之步驟、現在實船約二圓九角、紅玉約二圓六角五分、目前尙有再落的傾向

關東州內貿易統計
白麵輸入躍進
大豆佔輸出之五成
入超一億一千萬圓

昭和九年十月中關東州之海路貿易、關東廳調查課、所發表概況如左

輸出	二三、三四三、八〇七圓
輸入	三八、四三二、八九七圓
合計	六一、七七五、七〇四圓
超過	一五、〇八八、〇九〇圓

此與前月比較之輸出減六、二一四、一八一(一成一分)輸入減一、一三、一四三、九五五圓(二成五分)更與去年同月比較之、輸出減九二六、〇一二圓(四分)輸入增五、四四九、一七一圓(一成七分)又一月以降之累計如次

輸出	一七三、五三五、一九三圓
輸入	二八九、二二三、四四四圓
合計	六七、七四八、六七七圓
超過	一一六、六七八、二九一圓

此與去年同期比較之、輸出減五九〇、八二六圓(一厘)輸入增九二六、九一一、五一一〇圓(三成分)此可謂滔々之輸入超過大勢云、其重要品目數量、如左

△輸出

品名別	價額
大豆	二一、〇一七、八一五
小豆	一六九、七五九
高粱	二七〇、五七六
玉蜀黍	一三五、〇七六
落花生	六九、六五一
蘇子	四、九三四
小麻子	二〇八、七二七
製鹽	六八三、〇〇一
砂糖	二四二、二〇八
煙草	三三、四九四
綿織絲	七、〇三三
野蠶絲	七、五五七
毛及毛絲	一八四、九〇〇
綿織物	一八二、〇一八
鐵及鋼鐵	二九、四六一
皮革	四五、九六一
豆油	一七九、三四八
洋灰	一二、八〇三
石炭	一、七四三、六二八
豆餅	四三〇、二六三
人造肥料	三六、九二三
其他	五、五二九、一六五
總計	二三、三四三、八〇七
去年同月	二四、二六九、八一九

△輸入

品名別	價額
米	三五、〇九一
小麥粉	三、五一八、二〇六
果實及核子	一三五、〇一七
魚介	二三八、九九三
砂糖	七七一、八三三
酒類	六〇、三九七
煙草	五八七、三八七
棉花	九一七、一八五
綿織絲	七八九、六三五
麻及麻絲	三三八、九八六
毛及毛絲	二九五、三五五
綿織物	四、八二一、四三七
毛織物	八二一、二六六
麻袋	一、五八三、八三三
絹織物	四三五、九〇〇
綿毛交織物	六六、九四三
屑絲	四〇三、六三三
化粧品	二七四、五四四
車輛及部分品	二六二九、三五五
發動機發電機及作業機械	二、〇〇五、九八〇
鐵及鋼鐵	一、五四六、三三九
銅及眞鍮	一〇三、六三二
皮革	一九一、五五〇
紙	八二三、一八〇
油脂(豆油除外)	四四三、三七〇
藥材及藥品	一、一八一、一三五
染料	二二二、一七八
建築材料(金屬製品)	一、七二四、八二〇
木竹材	七七六、八八〇
石油	三三三、七〇七
其他	一〇、一七二、〇七〇
總計	三八、四三二、八九七
去年同月	三二、九八二、七二〇

圖寧線之混保檢查
乃以暫定的十二月實施

圖寧線於十二月一日起、開通至寧安、輸出入貨物、由國際運輸經辦、尤爲關係各方面之所要望者之北鮮港之混保出庫驛諸規程、尙未發表、而國際運輸、對於東京城及寧北間者、定於明年一月頃開通、以暫定的行混保之檢查、於十二月一日起實施、寧安發向北鮮去之大豆、乃正式實施混保制度、而此暫定的混保、乃照本春於拉濱線所實者同樣、經混保檢查後、交與以合格證、蓋押混保印、輸送時照其他普通品樣行之云

輸入海產物
日本品佔優勢

上海電訊、上海於十月中之海產物輸入數量、因季節關係著示增加、而就此之各國別觀之斷然以日本品佔優勢、而限於今後無特殊之事情時、雖有幾分高價、品質優良之日本品之需要增、加觀似益有長足的進步云

於來月十五六兩日開
關東州副業品評會
爲普蘭店農會之所主催
會場於普蘭店公學堂內

第十三條 會期中無許可者不得搬出出品物

第十四條 出品物之包裝運費由出品者負擔之但於本會特別指定之出品物不在此限

第十五條 本會因天災事變其他不得已之事故對於出品物所受之損害不負責任

第十六條 出品希望者可依別紙樣式限至昭和九年十一月三十日申請之出品物搬入期日以昭和九年十二月十日爲限但於本會特別指定者不在此限

第四章 審査及表彰

第十七條 出品物於會期終了後二日以內返還之但對於賣出之貨物則交付貨價

第十八條 對於出品物除參考品外凡經審査優良者從如左之等級授與褒賞

一等賞、二等賞、三等賞、四等賞

褒賞授與式於昭和九年十二月十六日舉行之出品人對於審査之結果不得有所異議

第五章 販賣

第十九條 欲購買出品物者須報知係員

第二十條 欲購買出品物者則於會期終了後交付貨款引換之

附則

第二十一條 於本則所定者外有必要之事項由會長定之

△出品物細別

第一部 穀物、飲食料品、農產加工品、果實加工品、水產物加工品、肉製品、乳製品、卵加工品、其他

第二部 樹實、被服裝身具、木棉製品、藺製品、皮革製品、纖維製品、紙製品、角骨製品、毛羽品、竹細工品、木工品、貝細工品、金屬製品、其他

第三部 文房具、家具、什器

第四部 玩具樂器、木工品

第五部 枝簝細工品、竹細工品、細工品、皮革製品、毛羽製品、角骨製品、貝細工品、石鑛製品、粘土製品、細工品、稈穗細工品、木棉製品、纖維製品、紙製品、玻璃製品、金屬製品、其他

第六部 衛化品、草根木皮草花汁、加工品、其他

第七部 光熱器具材料、玻璃製品、金屬製品、粘土製品、木材加工品、其他

第八部 農具木工品、金屬製品、其他

第九部 各種原料、材料、植物油、脂鑛物、油木工品、金屬製品、粘土製品、其他

第十部 參考品、肥料、種子球根、細工加工器具、機械、其他、病害蟲驅除豫防藥劑

(完)

商情

本埠特產

(二十七日前場)

▲大豆(百斤鈔票價)

	開盤	收盤
袋	三、八四	三、八四
十一月	三、九〇	三、九〇
十二月	三、九一	三、九一
一月	三、九一	三、九四
二月	三、九五	三、九七
三月	四、〇〇	四、〇四

▲豆餅(一片鈔票價)

	開盤	收盤
現貨	一、二三五	一、二三五
十二月	一、二六〇	一、二六〇
一月	—	—
二月	—	—
三月	一、二二〇	一、二七五
四月	一、二九〇	一、二八五

▲豆油(百斤鈔票價)

	開盤	收盤
現貨	九、八五	九、八五
十二月	九、九〇	九、八五
一月	—	—
二月	—	—
三月	10、10	10、10
四月	—	—

▲高粮(百斤鈔票價)

	開盤	收盤
現貨	三、三五	三、三四
十一月	三、二〇	三、二三
十二月	三、一〇	三、一九
一月	三、一〇	三、一八
二月	三、一二	三、一九
三月	三、一七	三、二三

(二十七日後場)

▲大豆(百斤鈔票價)

	開盤	收盤
袋	三、八六	三、八九
十一月	三、九五	三、九六
十二月	三、九四	三、九七
一月	三、九七	四、〇〇
二月	四、〇一	四、〇三
三月	四、〇八	四、〇八

▲豆餅(一片鈔票價)

	開盤	收盤
現貨	一、二七〇	一、二七〇
十二月	一、二七〇	一、二七五
一月	一、二六〇	一、二六〇
二月	—	—
三月	一、二〇〇	一、三〇〇
四月	一、二〇〇	一、三二〇

▲豆油(百斤鈔票價)

	開盤	收盤
現貨	10、10	10、10
十二月	10、00	10、10
一月	10、10	10、10
二月	10、10	10、10
三月	一〇、三〇	10、五〇

▲高粮(百斤鈔票價)

	開盤	收盤
現貨	三、四〇	三、四五
十二月	三、三二	三、三四
一月	三、二二	三、二三
二月	三、二三	三、二四
三月	三、二六	三、三五

本埠錢鈔

(二十七日前場)

▲大連鈔票

現貨	一二〇、一〇	一一九、四〇
高	一二〇、五〇	一一九、二五
成交額	六五八萬	
近期	一二〇、四〇	一一九、五五
高	一二〇、七〇	一一九、五五
成交額	一〇二四萬	
遠期		
成交額		

	鈔兌金	鈔兌洋	金兌洋
十時	一二〇〇〇	一二七五〇	一〇七一〇
十一時	一一九五〇	一二七八〇	一〇六九五
十二時	一一九六〇	一二七七〇	一〇六七五

(二十七日後場)

▲大連鈔票

現貨	一一九、七五	一一九、二五
高	一一九、七五	一一八、一五
成交額	八〇萬	
近期	—	—
高	—	—
成交額	—	萬
遠期	一一九、二五	一一九、三〇
高	一一九、三〇	一一八、三〇
成交額	三一五萬	

	鈔兌金	鈔兌洋	金兌洋
二時	一一八六五	一二六九〇	一〇六九五
三時	一一八五九	一二六五五	一〇六九五

電報滙兌

(二十七日)

倫敦銀塊	二四辨士二分一
同期市	二四辨士八分五
紐約銀塊	五四仙八分七
孟買銀塊	六七盧比十六分五
英美滙兌	四九九仙四分一
日美滙兌	二九弗一一
中美滙兌	三三弗七五
日英滙兌	一志二片六四分一
中英滙兌	一志四八二分一
美英滙兌	四九九仙〇〇
法英滙兌	七五法郎七一

▲美棉

現貨	一二仙七六
十二月	一二仙四四
一月	一二仙五一
三月	一二仙五七
五月	一二仙五五
七月	一二仙五三
十月	一二仙一四

▲印度棉花

奔哥爾	一三七盧比
布羅其	二二〇盧比

商品市場

(二十七日前場)

▲大阪三品(棉絲布一捆金票價)

限	前場開盤	後場收盤
十一月	—	—
十二月	二〇八、四〇	二〇八、四〇
一月	二〇八、五〇	二〇八、八〇
二月	二〇八、九〇	二〇八、六〇
三月	二〇九、〇〇	二〇八、七〇
四月	二〇九、一〇	二〇八、九〇
五月	二〇九、〇〇	二〇九、〇〇

▲大阪棉花

	開盤	收盤
現貨	六八、二〇	六八、四〇
定期	六八、三〇	六八、六〇

▲大阪期米

	開盤	收盤
現	三〇、二八	三〇、〇五
中	三〇、二二	二九、九六
期	三〇、〇一	三〇、〇五

▲東京期米

	開盤	收盤
現	三〇、一七	二九、九六
中	二九、一六	三〇、〇八
期	三〇、〇六	二九、七五

▲仁川期米

	開盤	收盤
現	二七、八一	二七、六〇
中	二七、七五	—
期	二七、七五	二七、六〇

▲上海滙兌

東	一一五元五〇
英	一先令四辨士一六七 / 一先令四辨士三二
美	三三弗八一二 / 三三弗九三七
上海標金	九九五元
匯豐掛牌	一九七元八

(二十七日)

▲神戶日美

賣	二九弗一六分三
買	二九弗一六分三

▲神戶日英

賣	一志二片三分一
買	一志二片〇分一

(二十七日後場)

▲大阪三品(棉絲布一捆金票價)

限	前場開盤	後場收盤
十一月	二〇九、〇〇	二〇九、三〇
十二月	二〇九、一〇	二〇九、一〇
一月	二〇九、八〇	二〇九、五〇
二月	二〇九、八〇	二〇九、五〇
三月	二〇九、一〇	二〇九、一〇
四月	二一〇、一〇	二一〇、〇〇

▲大阪棉花

	開盤	收盤
現貨	六八、〇〇	六八、〇〇
定期	六八、三〇	六八、三〇

▲大阪期米

	開盤	收盤
現	三〇、二〇	三〇、三〇
中	三〇、一〇	三〇、一〇
期	三〇、〇〇	三〇、〇〇

▲東京期米

	開盤	收盤
現	三〇、〇一	三〇、〇九
中	二九、九八	二九、九六
期	三〇、〇一	三〇、〇七

▲仁川期米

	開盤	收盤
現	二七、八三	二七、〇九
中	二七、七五	二七、七九
期	二七、七四	二七、七四

▲橫濱生絲

前一節	五九七〇
前二節	五九七〇

▲印度麻袋

十一月	二五盧比四分一
十二月	二六盧比六分三
一月	二七盧比四分三

▲神戶豆餅

十一月	三、五五
十二月	三、五五
一月	三、五七
二月	三、五五

▲大連股票

五品期	二、〇四
同短期	三、五〇

錢鈔期	三三、八〇
五品新期	三三、八〇
豆新期	三三、〇〇
東新	二三、八〇
日產	二一、七〇
朝新	二一、五〇

北地行市

(二十七日前場)

▲奉天奉票兌金票(奉票兌金票) 五四〇〇

▲奉天國幣兌鈔票	一〇六、七〇
▲奉天國幣兌金票	一二一、〇〇
▲奉天金票兌國幣	八九、五〇
▲開原國幣兌金票	一二一、二〇
▲新京國幣兌金票	一二一、二〇
▲哈爾濱國幣兌金票	一二一、二〇
▲公主嶺國幣兌金票	一二一、二五

(二十七日後場)

▲奉天奉票兌金票	五四〇〇
▲奉天國幣兌鈔票	一〇六、七〇
▲奉天國幣兌金票	一二一、〇〇
▲奉天金票兌國幣	八九、五〇
▲開原國幣兌金票	一二一、二〇
▲新京國幣兌金票	一二一、二〇
▲哈爾濱國幣兌金票	一二一、二〇
▲安東國幣兌金票	一二一、二〇

▲哈爾濱大豆(一市特現洋價)

現貨	六九〇
十二月	七〇〇
一月	七一〇

▲哈爾濱小麥(一市特現洋價)

現貨	一、四五〇
十二月	一、四五〇
一月	一、四五〇

▲安東國幣兌金票 一二三、〇〇

天津特別市

商部註冊　靈芝商標　天津

中央衛生試驗所化驗全國禁煙委員會張主席題贈

馮氏斷癮救苦金丹

展覽會得特獎(一百分)▲社會局出示保護▲直隷省長傳諭嘉獎▲山西省署核准備案▲天津警察廳化驗註冊▲太原警處出示保護▲漢口警處核准備案▲海關化驗通行無阻▲江西省政府化驗獎勵▲全國路及山東國展會均得優等獎▲湖南禁煙會給證專戒鴉片海內六十七年本堂自得清同治七年上海商會給證戒毒功效等毒及鴉片煙癮者服之一盒設立此丹分兩星期發已呈各大品質純潔經性和平盒用天津南洋精美且食卓國昌黎各省官廳化驗註册復興實大天煙台河間黃沙安著戒陳無錫不宜化學鹿註紹會等經五十七處拒毒會試用成天津各報披露指數收到各處謝函證明書▲前曾逐日堂發售此丹已經毎付僅收回本本現洋一元二角▲函購 本堂所可比擬是以六十七年非樂以市上廣告售假藥騙錢人者比丹已歷以本堂備有影印功效證明錄如將此屆

總經理處 附郵票二分當即奉閱 紅號天津西馬路法租界 天祥市場 分號 天津 嘜芝堂 東北總發行山海關南關中間路東峻芝堂分號

△招請外埠經理處　哈爾濱道外正陽六道街口亭得利內柯爾登洋行經理 遼寧總經理 軍署大街 震泰報館 中日電話 四二一七 三〇六七

外埠函購須附郵票一百二十六分 凡東北各大藥房大商店願分銷者請就近與敝分號通函接洽可也

戒煙 本院戒煙 病室清潔 看護週到 入院方便

奉天省大西城門外 振華醫院

診治 內外科、婦人科、小孩科、花柳科、皮膚科、眼科、耳鼻咽喉科 泌尿科

營業組織完善、司機殷勤、價目便宜、貴客歡心 大連市日新街八

大安汽車行

本小利薄 現金主義 恕不掛賬 貴客原諒 電話 八七二四 八三四四 ○○六番

ⓜ大連汽船出帆

▲青島丸 ●開往青島上海 十二月五日
▲大連丸 十一月三十日
▲奉天丸 十二月三日
▲長平丸 ●開往天津(塘沽止) 十一月廿八日
▲天津丸 十一月三十日
▲長平丸 十二月二日
▲龍平丸 ●開往龍口 十二月一日
▲山西丸 ●開往基隆高雄 十二月六日
▲山東丸 十二月十四日
▲河北丸 ●開往敦賀新潟伏木 十二月一日
▲河南丸 ●開往芝罘濰津雄基 十二月十日
▲遼河丸 十一月廿八日
▲日東丸 ●開往壺蘆島 十二月二日

大連汽船株式會社 專屬貨客經理店 大連市敷島町永和公司 電話 七八六八 七二七七 阪神航路 專屬貨物經理 澤山修濟商會 大連敷島町 台灣航路商客取扱店 電話 五二六五 四八一六

乘船切符發賣所大連伊勢町 ジャパンツーリストビューロ 大連案內所 電話五五四五番 丸一商會

日清汽船大連出帆
▲唐山丸 ●開往青島上海 十二月五日
▲蘆山丸 十二月十三日
▲華山丸 十二月十九日
▲嵩山丸 十二月廿七日

阿波共同汽船大連出帆
▲十六共同丸 ●開往芝罘威海衛 十一月廿八日
▲冊六共同丸 ●開往仁川鎭南浦 十二月三日
▲長山丸 ●開往天津 十一月廿九日

大阪商船出帆
▲香港丸 ●開往門司神戶(大阪) 十一月廿八日
▲貝加爾丸 十一月三十日
▲特克馬丸 十二月一日
▲烏蘇利丸 十二月二日
▲亞米利加丸 十二月三日
▲哈爾濱丸 十二月五日
▲扶桑丸 十二月六日
▲西亞得爾丸 十二月八日
▲烏拉爾丸 十二月九日
▲福建丸 ●開往上海福州基隆 十一月廿八日
▲盛京丸 十二月八日
▲長沙丸 十二月十九日
▲志摩丸 ●開往天津 十一月三十日
▲白山丸 十二月八日
▲日東丸 十二月十六日
▲日東丸 ●開往橫濱 十一月廿七日
▲志摩丸 十二月五日
▲白山丸 十二月十三日

大阪商船株式會社大連支店 電話四一三七番

▲長山丸 ●開往芝罘 十二月四日
▲十八共同丸 十一月廿八日
阿波國共同汽船株式會社大連支店

政記輪船出帆
▲利號 ●開往龍口 十一月廿九日
▲永利號 ●開往芝罘 十一月廿九日
▲宏利號 十一月廿九日
▲公利號 ●開往威海衛 十一月廿八日
▲廣利號 ●開往青島 十一月廿八日
▲新利號 十一月三十日
▲成利號 ●開往天津 十一月廿八日

三惠通行出帆
▲昌平丸 ●開往芝罘 十一月三十日
▲照國丸 ●開往門、宇、尾、今、 十一月廿九日
▲利通號 ●開往芝、威、仁、 十一月三十日

本社電話 社長室 二一八一四番 編輯部 七五一三番 經理部 四〇三四番

五淋新藥發賣

一盒 得利格諾賓 (Dorigonobin)

此劑爲大阪醫科大學醫學士福原正義先生所創製爲慢性急性五淋之新藥一經服用確能立奏效果

(五日分金一元五角)(十日分金二元)

總發賣元 日本橋藥局 大連市信濃町四十四番地 電話 八三六二番 振替大連四四九七

李氏小兒疳藥

主治 疳病 食積 乳吐 嘔痢 瀉 脹飽

望小兒身體強健者 望小兒消化調和者 望小兒肌肉豐富者 不可不服李氏小兒不生疳病者 疳積、凡小兒、衰弱、枯瘦、多病、脫髮、便秘、便青、發熱、口瘡、疳虫、疳瀉、袋四角、俱有實效、毎打三元六角、外埠一打二元一毎購即寄、不收郵費

奉天大西邊門外 鴻育堂藥店啓